大公報
Ta-Kung-Pao
123 Connaught Road, C.
Hong Kong
督印人費彝民
中國人民郵政登記認爲新聞紙類
廣東人民郵政管理局執照第十五號
第二萬零五百六十五號
今日出紙兩張半
零售港幣壹毫
每月本港三元外埠七元
社址：香港干諾道中一二三號
經理部電話：四八〇三六
編輯部電話：四八〇四六
電報掛號5778
廣州辦事處：惠吉西路二坊二號
承印：大公報有限公司 香港干諾道中一二三號

反共集團　密鑼緊鼓
菲馬籌組新聯盟
菲總統昨抵吉隆坡　泰外長即前往
南朝鮮官員表歡迎　蔣集團尚沉默

【美聯社吉隆坡八日電】菲律賓總統加西亞於今天到達此間，作官式訪問，馬來亞總理拉赫曼到機場歡迎。加西亞在機場講話中讚揚馬來亞在自由世界中的貢獻，並說這一次是「家庭式的拜訪」。加西亞和拉赫曼將於九日舉行秘密會談，討論組織籌議中的「東南亞國家聯盟」。這兩個國家對於組織聯盟一事都很熱心，但其他國家顯得不大熱心。

（本報編者按：菲律賓外長[illegible]曾於二月五日到馬來亞安排此事，並曾發表公告，希望泰國外長前往吉隆坡會談。菲國曾邀印尼、緬[illegible]何加盟，但遭正式拒絕。）

【路透社曼谷八日電】通常可靠人士今日說：泰國外長乃他納，將於本週末赴吉隆坡，與馬來亞總理拉赫曼，以及菲律賓外長塞拉諾會談，以討論是否有可能建立一個東南亞國家的聯合組織。

【美聯社台北八日電】吉隆坡傳來消息，說菲律賓總統已東南亞集團已經垮台，不能再作爲在亞洲反共的有效組織，蔣介石集團官員對此顯然急於避免表示任何鮮明的評論。但是他們指出，這項消息在周尼拉已被否認。

蔣集團的官員指出，過去台北的評論一直主張由東南亞條約組織採取行動來解決老撾危機。他們並且特別指出，沈昌煥在六日的聲明說，「老撾的戰爭是東南亞集團的試金石」。

【美聯社漢城八日電】南朝鮮官員八日拒絕公開批評一項消息，否定東南亞條約組織是對付共產黨在亞洲渗透的有效機構。

但是這些官員私下表示，他們同意菲律賓高級官員的看法，亦即東南亞條約組織並不能應付老撾危機，而且缺乏行動，因此文萊、南越、國民黨集團和南朝鮮上月才在馬尼拉開會。

一個不願具名的高級官員說，南朝鮮政府[illegible]

印尼報紙猛彈菲馬
指出此舉破壞亞非團結

【路透社雅加達七日電】雅加達最大報紙之一——「印度尼西亞火炬報」今日猛烈抨擊馬來亞和菲律賓籌組「東南亞國家聯盟」的計劃。該報說，「組織這個聯盟，並且要把印尼拉入的計劃，只會削弱亞非國家的團結和力量。我們知道，印尼決定不參加『東南亞國家聯盟』，因此，聯盟如眞正組成，而並無印尼參加，它的存在也就沒有多大意義了。」

在西雙版納的密林中

雲南邊境的西雙版納，有「綠色寶庫」之稱。在那裏，草木四季長青，佳果長年不絕。那裏的土地十分肥美，一年可以收割兩三次稻穀，有「滇南穀倉」之稱。著名的普洱茶就是那裏的特產。

在西雙版納的原始森林裏，繁殖着目前世界上稀有的野象羣，以及犀牛、野牛、飛狐、猴虎、孔雀、天鵝、犀鳥等許多奇禽異獸，是一個天然的「動物園」。

解放後，人民政府派了大批科學工作者到西雙版納進行勘察，幫助各族人民發展生產，改善生活，把祖國這座「綠色寶庫」更加富饒。現在，前幾年引進西雙版納種植的許多熱帶植物像咖啡、可可、椰子、油棕、腰果等，都長得異常茁壯，有些並已結出纍纍果實。

左圖：科學工作人員在西雙版納的密林裏採集兩種比雨傘還大得多的海芋葉子。

下圖：新引種到西雙版納的油料作物——腰果，第一次就結出這麼肥大的果實。（新華社稿）

白宮本週連串會議
重點商討美蘇關係
美駐蘇大使湯普森話談英西過，既不證實也不否認將討論赫魯曉夫與肯尼迪舉行會談

【路透社華盛頓八日電】肯尼迪今日舉行記者招待會，發言要點如下：

▲美蘇關係——已召回駐蘇大使湯普森回國商談，本週白宮將舉行一連串會議，包括同湯普森會談在內的全面會議，研究蘇聯和中國問題，我們也重視（中國）……我們希望在有效成果……

▲老撾問題——白宮在八日下午就要開會商討，希望能提出一些方案。

▲古巴問題——美國政府正優先討論這一問題，美駐拉丁美洲首腦人物伯爾勒已經回到華盛頓，與國務卿腊斯克「緊張會商」。

▲美加關係——已正式邀請加拿大總理迪芬貝克於二月二十日訪美。

▲西德願意以十億美元協助美國解決支付問題——西德的協防恐怕不能解決美國問題，將繼續與西德對話。

【法新社倫敦八日電】美國駐蘇大使湯普森在返國途中抵達倫敦，發表談話說：「我旣不能證實也不能否認此行是討論與赫魯曉夫舉行會談的傳說。」

中國煤產世界第二
去年煤產量已超過美國

【中國新聞社北京八日電】本社記者從有關方面獲悉：中國一九六〇年的煤炭產量已經超過美國而列居世界第二位，第一位是蘇聯。

在三年大躍進中，中國煤的產量增長了二·三倍，一九六〇年平均每月產量等於一九五七年全年的煤產量；平均二十八天的煤產量，就等於一九五七年全年的煤產量，就等於一九四九年全年的煤產量。

從中華人民共和國成立起到一九六〇年止，中國煤炭產量達到二十二億多噸，是美國煤產量從一年……只用了十一年的時間，而美國卻用了三十九年。

中國煤產量在一九五八年是二億七千萬噸，美國煤產量在同年是四億二千九百萬噸；中國去年煤產量達到四億二千五百萬噸……

編者註

北京趕製彩燈絨花
供應市民點綴春節
特種工藝廠新產品紛紛上市

【中國新聞社北京八日電】北京的特種工藝廠，正趕製各種春節特種工藝品。

北京絹花廠的工人們製作的有綢緞的粉紅色的月季花、牡丹花、菊花、迎春花、紫羅蘭等等，都色彩鮮艷……

北京絨鳥廠在組織新的……花鳥……

北京料器廠還生產了……等新產品。

美國防部提背景材料
美將採「先動手」政策
肯尼迪授權給沙林格加以否認
但在記者會上强調「共黨威脅」

【路透社華盛頓七日電】有一個消息說，美國國防部新首腦們傾向於在必要時用核子武器「先動手」的政策。美國總統肯尼迪七日授權否認。

白宮發言人沙林格發表聲明說：「美國的立場是，美國不想用它的武力來進行預防性戰爭，這一立場絕未改變。任何相反的說法都是完全沒有根據的。」

沙林格說：「報紙消息說肯尼迪政府已不再堅持對戰爭的『威懾距』，而說這是不正確的。」

沙林格說：「我看到的消息說是根據五角大樓的研究，但直到現在，任何這一類研究都還沒有得到這樣的結論。因此，這些消息是不正確的。」

有關新聞記者的消息……

他回答另外一個記者的……

萬象軍心反美
打死一美顧問

【新華社河內八日電】寮國戰鬥部隊電台七日晚上引用金邊電台廣播的消息說，有一名美國顧問在萬象被富米——文翁叛國集團的士兵打死。

寮國戰鬥部隊電台說，美國軍官十分關注富米——文翁叛國集團中的老撾官兵，這些老撾官兵的反美和不滿。

【美聯社萬象八日電】文翁政府方面人士今天說，文翁政府的外交部政治事務與國際司司長肯拉迪斯……已經投到富馬的中立政府去。

文翁手下司長投富馬……

東南亞條約集團常務委會又開會

【法新社曼谷八日電】東南亞條約國家代表常務委員會昨日舉行了一週的會議後，東南亞條約組織秘書長沙拉辛今天宣布，老撾文翁政府所提出的派觀察員到老撾的要求，常務委員會未予考慮，因爲這不是迫切的事情。

馬來亞武器供南越
最近運去各種槍約六萬枝
裝甲車軍用卡車近八百輛

【新華社北京七日電】吉隆坡消息：馬來亞聯合邦政府最近從……把大批武器運交吳庭艷政府……

巴西總統表願望
與蘇聯增進關係

【合衆國際社里約熱內盧七日電】巴西總統誇德羅斯……

台灣年關又起倒風
一棉紡織廠和電單車廠停業

【本報訊】台北消息：年關即到，台灣各地倒閉之風又起……

菲律賓駐美大使說
美國聲望低落
已失領導能力

【美聯社菲京八日電】菲律賓駐美大使羅慕洛……

蘇聯貿易團抵京

【新華社北京八日電】蘇聯政府貿易代表團……

否極得快

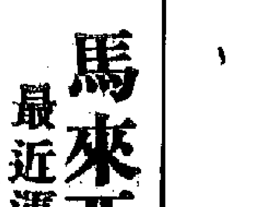

白宮與五角大樓鬧交
作風不同

上海越劇團
離穗回上海

海水變淡水
美國有新法

蘇新衛星訊號
發出俄語字句

門市部：
中區：德輔道中32號　銅鑼灣：軒尼詩道525號　九龍旺角：彌敦道620號
伊人 恤衫 免漿
賀平價新恤衫　寒帶
意大利純毛絨兩面穿恤衫　原價 $33.50　特價 16.50
意大利純毛厚絨兩面穿恤衫　原價 39.50　特價 19.50
Vonnel 兩面機恤格子絨領恤衫　24.50　16.80
兩面機恤單面　17.80　12.80
女裝 睡衣 背心
英國絨毛格子絨背心　$16.80
英國雙面厚身毛布睡衣　9.80
童裝 大褸 機恤 睡衣
英國羊仔毛絨童大褸　$25.00
毛絨童裝拉鍊恤衫　5.50
印花毛布童裝睡衣　6.50

春節鮮花
運港供應

桃花、吊鐘花、茶花、四季橘、金橘等應節年花現已運港應銷，歡迎光臨採購。

桃花、吊鐘花訂購處：
香港西營盤屈地街果菜欄

金橘、四季橘、茶花訂購處：
聯華園
中僑國貨公司
新華貨品公司
中國國貨公司
裕華日貨公司
華貨公司

宋徽宗「谿山秋色圖」

原藏故宮博物院

台灣報紙透露各類古物名單
美圖劫奪我存台國寶
唐宋字畫全部是精品

包括唐明皇宋徽宗宋高宗趙子昂的字，從唐朝到清朝的畫；它們不僅是歷代名家的代表作，同時是我國的珍貴文獻與史料。

【本報訊】台北消息：美國企圖劫奪的我國在台灣的珍貴文物，其中包括無價之寶的古代名家法書與繪畫。

圖畫

關於古畫，據台灣報紙透露，美國企圖盜運的此次名畫，有唐畫六件，五代畫十件及宋元明清各家圖畫多件。

美國要劫運的六件唐畫，是閻立本的「蕭翼賺蘭亭圖」、韓幹的「牧馬圖」、唐明皇的「草堂十志圖」、「明皇幸蜀圖」等。閻立本是初唐時代的畫家，韓、盧二人是盛唐時代，唐明皇是唐代大畫家。胡瓌是胡人。「明皇幸蜀圖」，是寫楊貴妃死了之後唐玄宗赴蜀的情形。

美國要劫運的五代的名畫，其中有董源的「洞天山堂圖」、「寫樂圖」是一件非常突出的名畫，不但在中國繪畫史中有地位，即在中國服裝史、音樂史、器皿史上亦有重要價值。因爲畫中的一切，都可供作關於五代的考據。

五十二件宋朝名畫的內容

宋畫五十二件中，包括宋徽宗畫的「文會圖」，是絹本的設色畫，畫上有題詩者九人，立賦者二人。他的「谿山秋色圖」是一幅山水畫，也是他的代表作。李公麟畫的「免胄圖」是記錄唐代郭子儀退回紇的故事。此外還有李迪的「風雨歸牧圖」、李嵩的「市擔嬰戲圖」，蘇漢臣的「秋庭戲嬰圖」，李唐的「江山小景圖」、「萬壑松風圖」，陳居中的「文姬歸漢圖」，夏圭的「溪山清遠圖」，文同的「墨竹圖」，梁楷的「潑墨仙人圖」，馬遠的「月夜撥阮圖」，大理國描工張勝溫的「梵像」（這是一幅有非常價値的特殊作品，畫了幾百個梵像，不但是宗教畫，也是中國文化史中的重要文獻）。

黃公望吳鎮等作品在內

被盜運的元代名畫其中有元代山水畫四大家之一黃公望的作品「富春山居圖」。被盜運的元畫，還有吳鎮的「漁父圖」二十二幅，和趙子昂的「鵲華秋色圖」，高克恭的「雲橫秀嶺圖」，柯九思的「晚香高節圖」。

明畫中有沈周的「廬山高圖」、「策杖圖」，有唐寅的「山路松聲圖」、「陶穀贈詞圖」，還有仇英（十洲）的「[illegible]」、「秋江待渡圖」；清畫中有「四王」與惲（南田）的畫，即王時敏的「浮嵐暖翠圖」，王鑑的「仿黃公望山水圖」，王原祁的「仿黃公望秋山圖」，王翬的「千巖萬壑圖」，吳歷的「[illegible]」，惲壽平的「山水圖」。

法書

關於法書，據台灣報紙透露，美國此次企圖盜運的計有十件，是唐玄宗（明皇）的「鶺鴒頌」、「[illegible]」的自敍帖」、蘇軾（東坡）的「赤壁賦」、黃庭堅的「松風閣詩」、米芾的「蜀素帖」、宋徽宗的「詩帖」、宋高宗的「付岳飛手勅」、趙孟頫（子昂）的「赤壁二賦」、文徵明的「四體千字文」、董其昌的「[illegible]」。這十件法書中，有四件是唐朝的，有八件是宋元明三朝的。

據台灣報紙說：唐明皇的「鶺鴒頌」，不僅在文學藝術上有很高的價値，同時也是重要的史料。

懷素是唐代「狂草二聖」之一。「自敍帖」乃是他的第一代表作。

「付岳飛手勅」與當時的宋朝局勢

宋徽宗的瘦金體「詩帖」，是他獨創的法書的傑作。至於宋高宗的「付岳飛手勅」，正是宋高宗最信任岳飛的時候，所以這一「手勅」也是可貴的史料。

蘇軾、米芾是宋代四大書法家中的三位。趙孟頫是元代書法的代表。

文徵明、董其昌是明代最有名的書法家，他們的幾件作品，都是我國藝術的瑰寶。

織繡

在織繡藝術品中，美國企圖劫運的計有四件，都是宋朝的。其中三件是緙絲，有兩件是沈子蕃的作品，花鳥軸與山水軸；另一件是「仙山樓閣」冊頁。剩下一件是刺繡，是白鷹軸。

總之，不論是法書、繪畫、織繡，都是中國的先民的藝術結晶，寶貴的文化遺產，中國人民絕不容美國人掠奪而去，據爲已有！

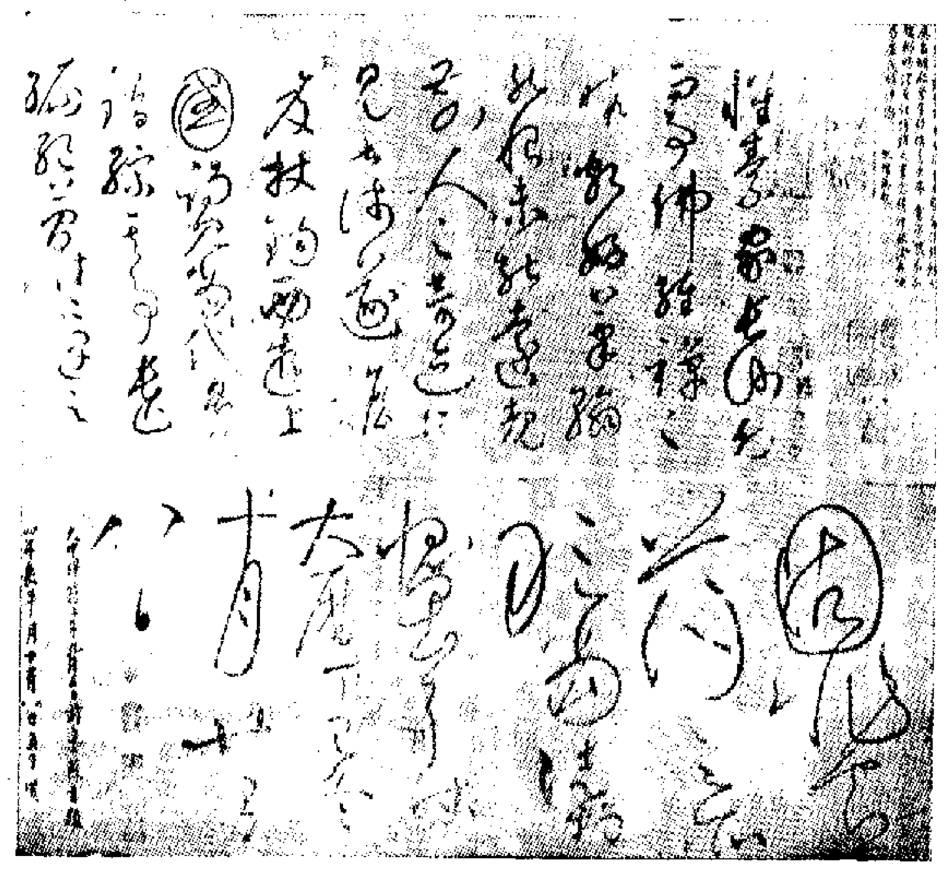

唐釋懷素草書自敍

原藏故宮博物院

美資在東南亞增設兩廠
美馬合資大型煉乳廠已開幕
英美煙草公司與印尼談興建煙廠事宜

【本報吉隆坡航訊】東南亞規模最大的現代化煉乳廠，本月七日在吉隆坡八打靈衛星市揭幕，由馬來亞聯合邦總理拉曼主持剪綵。該廠的公司是美力食品（馬來亞）有限公司，由美、馬聯合投資經營。資本總額五百萬元，由美國芝加哥美力食品公司與馬來亞花沙尼公司各出一半。美力公司負責生產，花沙尼公司負責在馬來亞及東南亞各地銷售。

據美力食品公司亞洲業務總經理麥卡斯六日在記者招待會上宣稱：本廠初期每年出產煉乳廿五萬箱，最終將達到五十萬箱（每箱裝四十八罐）。煉乳分咖啡店用及家用兩種。家用者係金字商標。

美力食品公司是美國著名壟斷資本集團之一，在美國擁有三百八十四間工廠，常年銷售總値達十五億元，相當於馬來亞兩年出產量的總値。

【合衆國際社雅加達八日電】英美煙草公司正與南蘇拉威西省當局進行談判，在該省建立一間煙草工廠。

正在雅加達參加談判的南蘇拉威西省省長惠里非說，這家國際將是該省六項工業計劃之一。其他計劃爲興建一家紙廠、一家葛粉廠和兩家火柴廠。

惠里非稱：他已邀兩名日本專家到該省踏勘建廠的位置，他也有了一筆二千五百萬的經費來實施這些計劃。

草擬三個方案
星洲要搞鋼鐵工業
聯合國鋼鐵調查團將研究有關問題

【本報新加坡航訊】星洲財政部七日宣布：聯合國鋼鐵調查團將於本週內抵達新加坡，研究在新加坡建立鋼鐵工業問題。該團由六人組成，團長是張國的謝勒夫斯基。

該調查團將研究各種短期及長期的建議，並選擇一項可行計劃，提出調查報告書，供新加坡政府實施技術和經濟。

新加坡方面現已有發展鋼鐵工業三方案：㊀建立大規模鋼鐵廠，建造熔爐出產生鐵，供給海外鋼鐵廠之需，每年產量五十萬噸。㊁短期內建立一間熔爐及鑄鋼廠，每年產量二萬至三萬噸，供星洲本地之需要。㊂建立一間小規模鋼鐵廠，每年出產鋼鐵約六萬噸。

日本暴徒暗殺風熾
作家詩人多人躲藏
一青年兇手與殺教聯會主席而被捕

【合衆國際社東京八日電】東京警視廳昨天派出警察，爲五十名政治家及作家作警衛，以防極端右派分子的暗殺行爲。

小說家石川達三和女詩人深尾須磨子說，他們的家門被右派分子塗上卐字標號。石川已躲藏起來。另一名小說家深澤七郎亦在警察保護之下躲起來了。

【合衆國際社東京八日電】警察昨晚拘捕一名十七歲青年，指他企圖謀殺日本左翼激進分子全國教聯主席之罪。這青年是昨日下午七時後在東京以北三十哩處的東松山被捕的。他的姓名未見透露。

警方說，這青年身懷利刃，於六日到東京，準備行刺日本教師聯合會主席小林武。

【法新社東京八日電】「國家保護者」團的三名委員遊說執政黨、自由民主黨的池田首相，他們要求池田運用他的權力，阻止社會黨的鬥爭，要求解散右派恐怖集團的組織[illegible]。

日本政府的報告內曾把「國家保護者」列爲右翼集團。該集團自去年一月至六月所收入的款數，達一百八十八萬日圓。

他們威脅說：「如果國會內繼續有類此議案，我們亦將粉碎社會黨。」

不丹元首抵印京
將與尼赫魯會談

【法新社新德里八日電】位在中國西藏與印度邊境之間的不丹獨立國的元首，今天到達新德里，在印度作官式訪問。在訪問期間，他將和印度總理尼赫魯舉行政治性的會談。

尼泊爾著名古寺

●中層方是四壁上繪的兩眼為標誌。這是加德滿都著名的佛寺——博達哈寺，據傳它建於二千年以前，屬項就的，光東奉有，教里外也北看見（新華社記者高琛攝）

美國黑人要看戲
劇院閉門不准進
黑人示威後白人竟圍毆

【合衆國際社田納西州納什維爾八日電】四家劇院的一些白人學生約一百五十人示威，要求進入市內的四家劇院看戲。

范德比爾特大學的一名白人學生約翰·派特森也是示威者之一。他說，他參加昨晚的示威之後，被三名白人青年圍打。但三人沒有被逮捕。

賈斯克大學的黑人學生安芝拉·布特勒說，她和一名白人學生雷斯·[illegible]與一個黑人一起去看戲，[illegible]以後，他們一同進入劇院，她說，那些白人觀眾似乎沒有什麼不適，有一名白人青年[illegible]一個好，他給我們開門。

可是田納西劇院的經理人坦西，告訴他知道有黑人進入戲院的事。

在示威的期間，有兩家劇院把門關起來，[illegible]自動發一種不准入內，還有一家劇院則照常上演，但是拒絕黑人入內。

這裏劇院開始作戰後首次一個調查。全市人口調查，最近有二千五百名人員完成了調查戶口的[illegible]。

人口共九十萬人，日前估計有三百五十萬人。

美迫張勉提高美匯
南朝鮮經濟更亂
石油漲價兩倍多二十艘輪船停開
漢城議員及報紙猛責美控制經濟

【合衆國際社漢城八日電】南朝鮮全市約三五〇萬人口，自明天起[illegible]。

【新華社訊】漢城消息：南朝鮮國會有不少議員和報紙指責美國控制南朝鮮的經濟，尼赫魯[illegible]自由[illegible]。

[illegible]

批評是在本月初南朝鮮貨幣對美元貶値之後提出的。據說南朝鮮美國早已促使南朝鮮貶値，[illegible]

百花砌成織錦路
水仙吊鐘堆成山
穗文化公園積極籌辦迎春會

【本報廣州專訊】廣州文化公園除夕開始的迎春會，正在積極準備。公園內中心廣場，已動工搭一所極富廣東民間形式的建築物，建築物的人物故事圖飯，有竹[illegible]。

[illegible]

鋼鐵五千餘噸
運閩支援春耕

【中國新聞社福州八日電】[illegible]

美在六週內發射太空人
美國一科學家如此說
肯尼迪昨對記者說不知此事

[illegible]

印尼各地水災甚重
五十萬人無家可歸

[illegible]

妖后賠款未談攏
霍士發出威脅聲

【美聯社倫敦八日電】二十世紀霍士影片公司頭子斯科拉斯昨晚在倫敦說，他要取消該公司在英國大規模攝製的影片計劃。

自伊利沙白·泰萊患病延誤「埃及妖后」的拍片工作後，他向保險公司要求賠償二百八十萬美元損失，可是三天來的談判告吹以後，他只好離英返美。

據了解，美國的保險公司曾提出賠償影片的[illegible]

霍士公司所要求的半數，耗資八百萬元的「埃及妖后」，由於伊利沙白·泰萊患上怪病，以致停拍數月。不過，斯科拉斯表示這片仍會在英國拍的。

街上水管爆裂
居民家中划船

【美聯社美國新澤西州紐瓦克市八日電】四時半爆裂，以致北區許多家庭大鬧水災，有勞滅火局的救火隊出動。

警方說，許多人家要用小艇才能撤離洪水泛濫的家裏，而水勢的猛烈，竟把汽車也翻倒。

傷死人，傷死如何，尙未可知。

美風雪未已
各地區積雪更高

【美聯社芝加哥八日電】覆蓋像一張白色地毯，遮蓋美國中部、東部和南部地區。今天，這些地區的積雪更高了。不過，看來風雪已不像上週那麼猛烈。密士必河水在猛漲中。

瑪嘉烈獲新管家
此人保證不洩露王室生活

【美聯社倫敦八日電】英公主瑪嘉烈和她的丈夫瓊斯，已找到一個新的管家。這個管家已答應，對於王室的生活一句不說，也一字不寫。

新管家弗德力·利斯，是一個沉默的五十多歲老工人，年五十多歲。他在上週末開始上工。上工前曾在「保持緘默」的保證書上簽字。

由穗飛桂兩小時

中國民用航空局自二月一日開闢廣州、桂林、貴陽新航線。二月一日上午九時許，首班機由廣州起飛，經過河叉密鋪的廣州市郊，直向桂林飛去。二架客機從容漸上升至一千七百公尺的上空，機上乘客[illegible]。

天氣雖然不大好，但是飛行還平穩。飛機一升空後，天空豁然開朗，燦爛的陽光照射着機身，機上的女服務員不時跑上來、倒水、分發餅乾，並且爲旅客介紹桂林七星岩等名勝。後來，機又穿過一座座[illegible]高山，還向旅客說：「現在已飛越桂林的翠山已經顯在目前；而且，隨着飛機的降落，山水甲天下」的桂林風景，也越來越清晰了。

在桂林機場下機時是十一時許。旅客們在機場吃午飯前，還有一段時間從機場坐車到榕湖飯店午餐，約二十分鐘後，便又登機起飛。

在榕湖飯店午餐

在午時四十分重飛貴陽後才吃午飯的。這一天因爲天氣不佳，廣州起飛時間延遲了些，所以改在桂林午餐。民航局的客車接載乘客到市區去。經過一條林蔭夾道的寬闊馬路後，客車便轉入榕湖的榕湖飯店。榕湖岸邊的一幢幢新樓房，整齊美觀。在榕湖飯店午餐時，一些初次路經桂林的乘客，談起在機場看到的桂林山水面貌，都以遊覽未能暢遊桂林市區爲憾。好在廣州與桂林之間已開闢了航線，來往桂林遊覽的旅客，也很方便。

在返回機場的途中，沿路還看到了漓江大飯店等新建築物。

越過了雲貴高原

由廣州搭這班機到貴陽的旅客，除了有些要到桂林去的以外，上下兩機上的客人，都和歡木舷窗的雲海。二千七百、三千三百公尺的高空，[illegible]。

雖然放出暖氣，但是有些乘客還是感到有點冷，女服務員便給他們蓋上了毛氈。客機越過了雲貴高原的崇山峻嶺，不久，便在高山環抱的貴陽上空盤旋，然後徐徐降落。

這是貴陽新建的機場，四層高的候機大樓上懸掛着「歡迎廣州、桂林、貴陽航線正式開航」的紅布大橫額。機場工作人員陪同旅客走上這幢大樓，首層正中是寬敞的候機大廳，左右兩旁各有雅緻的餐廳和舒適的貴賓室，此外，還有專供乘客候機時文娛、閱覽的服務室。

這幢大樓是在去年十月才落成的。在附近還有一幢四層樓的招待所，專供過往乘客食宿。[illegible]貴陽的機場，客機在貴陽停留後，[illegible]至十二時卅分[illegible]。

穗桂築上空四小時

本報記者 子人

[illegible]

瀏覽花溪 參觀貴陽市中

[illegible]

鳴如越桂筑距離

[illegible]

有趣的法律可使人脫罪
滬女毀泳將傢具案 上訴獲准終判無罪
因可判刑期五年的案件裁判署無權審 而此宗毀物案之最高刑期剛好是五年

【本報訊】涉嫌毀泳將張苑文住宅而偽毀他的傢具，致被判入獄一月的廿三歲滬籍摩登女郎羅英，昨延大律師向高等法院上訴，結果被撤銷原判，無罪釋放。

這宗上訴案系涉到有一項有趣的法律問題，根據此地的法律規定，「惡意毀壞他人財物」的定罪，早晚時間不同，如在日間犯者，可被判處兩年以下之徒刑；但在晚上九時後及翌早六時前而犯此罪，則可被判處五年以下之徒刑。高院法官認為：上訴人羅英被控之控罪中，指明她犯此罪之時間，乃凌晨三時三十分，因此控罪之最高刑期當為五年，裁判署法官在法律上無權審判此案。（按：本港法例規定刑期三年以下之案件，由裁判署審判。）故將原判一月刑期撤銷，上訴人無罪釋放。

又據該段有關法律規定：凡惡意毀壞他人財物，其損失價值超過廿五元者，即可被控此項惡意毀壞他人財物罪。

該上訴案昨在高院由史官勞剛按察司聆訊，上訴人羅英由洗秉熹律師聘請何大律師代表上訴。上訴人羅英前被控於本年一月十四日凌晨三時卅分，夜訪黃泥涌道七十七號樓下張苑文住宅，揮動長劍，擊破壁中油畫、毀爛傢具，損失價約九百卅元。羅英原於一月廿一日在銅鑼灣裁判署被判入獄三月，翌日申請複判，獲減刑為一月。羅英向裁判署請准以五百元保釋外出，向高等法院上訴。現又獲得撤銷原判，而告無罪。

行路勿忘斑馬線！
昨日又有十六人不走該線被罰

【本報訊】在距離「斑馬線」四十五呎以內橫過馬路時不循「斑馬線」行走的途人，均有吃官司危險。昨日上午，有一位執行取締違例過路的警察說：大概距離「斑馬線」一百呎範圍內而不依照法例橫過馬路者，亦屬違例。警方人員駐在距離斑馬線約一百呎地點，取締路人。

昨日上午又有十六名男女因違例被拘上解，在裁判署受審，揚法官一律判每人罰款五十元或入獄兩週。

法庭主控指出：根據執行職務的警目稱：該批人乃在距離斑馬線約二十碼橫過馬路的，他們不聽從警察人員的勸告。十六名被捕者，皆被控「行路不小心」。

昨日受審的十六人，有十三人是前日在大道東一帶被拘的，其中十一人的保釋金每人七十五元；但其餘兩人每人只繳廿元保釋，故昨日被罰五十元時，款不足抵消罰額，遂被帶進犯人欄內。尚有三人乃昨日上午九時至十時之內在大道東近莊士敦道街口被拘上警署，落案之後，立即帶上法庭審判。他們在警署內並無時間繳款保釋，至被判罰後，須被帶入犯人欄內，以後其家人或店伴攜款到通知家人或店伴攜款到法庭繳罰。

美國一遊客 遺下槍與彈 回頭想攞返 留住要問話

【本報訊】尖沙咀新開張的國賓大酒店，昨天下午五時許發生了一件事：這樣一個美國遊客在離開酒店之後，酒店的管房發現在他住過的二×十二號房十二樓房間，有手槍一把，子彈三顆，酒店通知了警方，警方來了人。但是那個美國人在半個鐘頭又回來，要取回手槍，被警方留住問話。下文還未分曉。

國語影星昨聯袂往中國地毯展覽會觀賞（從右至左）王萊、張冰茜、李嬙、朱虹、陳娟娟、余婉菲。

地毯展覽閉幕
五天來每天觀衆都逾千
昨日四十餘影星往觀看

【本報訊】在中國公司一連展出五天的中國地毯展覽會已於昨日閉幕。五天來，前往參觀者平均每日有一千二百至一千五百人。觀衆讚譽，每日售出者均有十多張。其中尤以新貨「北京式」及「宋式」地毯最為搶手。

各界人士在參觀之後，紛紛在留言簿上寫下了「巧奪天工」、「迷人的東方藝術」等讚詞。

影星四十餘人昨日參觀之後讚道：「中國地毯富有優美的民族色彩，具有我國悠久的文化傳統，體現了我國勞動人民高度的智慧。」

昨日到場參觀的影星有：王萊、朱虹、李嬙、張冰茜、陳娟娟、孫芷君、傅奇、石磊、金沙、龔秋霞、江樺、朱莉、朱虹等。

該展覽會雖已閉幕，如欲購買仍可向下列公司接洽：中國公司、德昌地毯商行、永和地毯公司、中國國貨公司、北京地毯公司、萬京地毯公司、三羊商行。

除夕若沽酒 深夜亦有售
劉伶輩注意：

【本報訊】港府新聞處消息：工商業管理處處長宣稱：為徇本港售酒業之請求，已批准發牌照出售洋酒及中國酒之零售酒商，售酒時間將由下午十時延長至午夜十二時止。

去年出生嬰兒
多注射卡介苗

【本報訊】港府醫務衛生署發言人宣稱：一九六零年最後三個月期內出生之嬰兒，已有百分之七十五在港府主辦之防癆運動下，接受卡介苗注射。

女童被利用 懷毒十九包
法官判其簽保了事

【本報訊】一個年僅八歲的女童，竟被利用身懷毒品十九小包，昨午在銅鑼灣裁判署受審。

這個女童昨天向官說：該批物品是一男子以一角錢僱她保管的，該男子囑她對任何人都勿向他人說，除非取一元代價，才交出一小包，她不知那個是甚麼物品。

這個女童是本月六日在天后廟背後山上一間木屋內被警方拘捕的，從她身上搜出毒品十九小包，計海洛英重六公分；巴比通一公分。

昨日女童之母出庭，法官聆取該女童之家庭環境情況之後，判令其母簽保二百元，擔保一年內約束其女行為。

另案一名飛女殺東的廿五歲女郎黃玉英，被控在警署內敲詐，在銅鑼灣裁判署受審，法官判她入獄一年。

被告女子住油麻地一木屋，主控稱：該女子於本月六日被拘上東區警署後，由女警搜身，發現她褲袋內藏有三小包毒品，計海洛英……

白喉麻疹 仍然猖獗

【本報訊】據港府醫務衛生狀況之數字，截至本年一月二十八日止之一週內，患染病而死者一一〇人，其中患肺病而死者五十人，患麻疹而死者五十二人，患白喉而死者七人，患腦膜炎而死者一人。

出生登記數字為二千三百五十七人，而死亡者共四千七百六十人。

春節快到，利是封已經源源上市。

攝影藝術第五期 香港沙龍作品刊

【本報訊】香港攝影沙龍，是攝影界一年一度之盛事，由香港攝影學會主辦，已舉辦了十五屆……本期刊出作品有：香港大學主辦之學生攝影之一……沙龍及國際沙龍沙田展覽等之作品。彩色攝影，名畫攝影之作品……

「牛年進入和平世 鴻運添來富貴春」

年初一不派信

【本報訊】港府郵政局宣稱：年元旦（即本月十五日星期三），所有郵局將停止辦公。本月十六日（星期四）上午，將派信一次……

美艷紛呈人盡愛 畫兒先報歲華新

▲年近歲晚，街頭一帶有許多攤販的攤檔……

▲九龍旺角通菜街……

本港學生約六十萬

【本報訊】港府教育司署消息：本港各學校現有學生人數約共六十萬人，其中私立日校及夜校學生佔半數以上，另有補助學校學生十五萬五千餘人。

春節燃放爆竹 慎防傷及眼睛

【本報訊】港府眼科醫官昨日提醒各界人士注意：在慶祝新年期內，慎防燃放爆竹時發生之危險。他說：每年新年期內，因燃放爆竹而致眼部受傷之兒童超過五十人，多屬有成年人亦須注意。他說：燃放爆竹時，如眼部受傷，可到附近醫院就診。

沙咀及深水埗各醫局，將由上午九時至中午十二時，照常辦公……

飲食業 包辦伙食唔犯例 掛起招牌撞大板

七十二行法例俗談

…… 黃沛光

法例本無退票罪 欠債行騙定追究

老香港信箱

董敏先生：……

偽造支票構成刑事犯罪

銀行作證

乾洗衣服也能殺菌

川芎白芷燉魚頭 頭暈眼花能食好

醫藥信箱

佈置廳堂迎新春

…… 錢鳳

抽樣

怎抽法才見真 予川

商品樣本，它要一個「抽」字……

香港中文廣播電台
今日廣播與電視
香港英文廣播電台
麗的呼聲銀色電台
麗的呼聲金色電台
麗的映聲（有線電視）
香港商業廣播電台

魯籍警員情殺護士 殺人之後吞槍畢命

【本報訊】港府新聞處消息：堅道合一堂附近小巷中，昨天晚上發現一雙受槍傷的男女，女子被送抵醫院時已死亡，男子稍後亦傷重斃命。在現場檢獲手槍一支及經發射的子彈頭。

男性死者已查明係現役警員PC二七一〇號何世俊；女性死者係那打素醫院護士佘美艷。

【本報訊】半山合一堂背後姻緣道，昨晚七時四十五分發生驚人槍殺雙屍命案，死者之一係那打素醫院產科女護士學生，名叫佘美艷，山東[illegible]籍，年約二十二歲；另一死者係山東籍現役警員二七一〇號，名何世俊，二十二歲。據說兩死者戀愛逾一年，昨晚七時許雙雙出現姻緣道。有關方面懷疑何世俊發槍射死佘美艷之後，復吞槍自殺，據說此一宗雙屍慘劇，係在連續一輪槍聲之後被人發覺。據合一堂的職員說，他們在七時四十五分左右，突然聽到嘭嘭嘭嘭四響槍聲，在連續三響之後，稍頓一頓，再發出第四響。但初時彼此均不以爲意，因爲昨晚謝灶，只當鄰居燒爆竹而已。但出事地點太貼近合一堂的宿舍了，牧師鍾叔齡、鍾治平等先後從窗口望見一男一女倒在宿舍門口的私家路上，而且有鮮血汩汩流出，至此始知事態嚴重，由鍾治平牧師撥電話報警。

當大批警員及十字車到達現場時，據說男子已奄奄一息，女子不能動彈。男子頭西腳東，穿黑西裝、灰西褲、棕皮鞋，警員證件及左輪手槍跌於身旁，手槍號碼爲HKP七〇七六號，鮮血自腦後流出馬路。在男死者腳後約一丈之遙，斜躺着女死者，頭東腳西，方向與前者恰恰相反。女子身穿綠毛線衣、黑短褸、方格西褲、半高跟鞋，戴近視眼鏡，鏡架掉落旁邊，鮮血分別自頭部和腹部流出。兩人被送到瑪麗醫院後，醫生發覺女子早已氣絕，致命傷爲腹部及頭部，有一彈穿腹而過。警方後來在路上拾獲彈頭。男子到達醫院時，據說未斷氣，但亦不能言語，頭部太陽穴有彈孔；衣袋中留下書信兩封，其一寄「那打素醫院護士宿舍轉交佘美艷小姐」，另一封類似遺書。

警方就憑了書信的線索，從那打素醫院證實女死者果爲該院產科女護生佘美艷。同時從警員證件查出男死者爲九龍警察總部交通警察何世俊。

據說兩死者原爲世交鄰居，相識頗久，彼此熱戀也超過一年。女死者一家本來住在榮華[illegible]，其父前總警出入口生意，約三年前病逝，遺下一妻二女，長女名佘淑[illegible]，已結婚；次女即佘美艷，曾在跑馬地寶覺職業學校讀書及在德光中學畢業，約三年多前考進那打素醫院，去年在青年會進修助產士科學，預計一年後畢業。自佘美艷搬進學校居住後，其母獨居無聊，約半年前遷出榮華，隨母兄女、女佣住在灣仔[illegible]八樓H座。佘美艷亦以此爲家，不時回去探訪母親及姊姊。

男死者原籍山東威海衛，有父親及六兄弟，一家人住在榮華第一段十三號。其父何秀田爲出入口商人，據他說：死者何世俊今年實只二十二歲，曾在同濟中學初中畢業，十九歲那年投考警察，他本來不同意，但兒子執拗這樣做，父子感情因此疏劣，兒子很少回來。[illegible]

死者佘美艷

死者何世俊

佘美艷

世交鄰居熱戀經年 好事未諧悲劇告終

據那打素醫院職員透露：佘美艷住在醫科部宿舍。她昨天早晨七時開始當班，到下午四時落班，照例最遲不超過晚上九時歸來，但九時未到，便出了命案。

男方據未說當消息：死者何世俊昨天下午就該當班，約四時左右竟大膽「偷雞」外出，並吩咐同事「頂檔」，一由大廈與佘約定在某處相會，惟行蹤無人目睹。下午七時，當佘女從鳳鳴大廈落樓時，這一對冤家可能再度約好相會，由男子伴送女友返那打素醫院，雙雙行經合一堂旁邊，從附近可見純生命案的現場。鳳鳴之處是一條私家路，一端可通汽車，由西摩道直入何東宅及那打素醫院護士宿舍，另一端經石級而下抵合一堂，但可抵石級在下，平日除熱戀情侶外，很少人經此，故有姻緣道之稱。從佘女七時出現鳳鳴大廈的時間看來，他們到達姻緣道的時間並不久，約七時四十五分命案便發生了。假如何世俊早有預謀與女友同歸於盡，若卯如此[illegible]

[illegible]

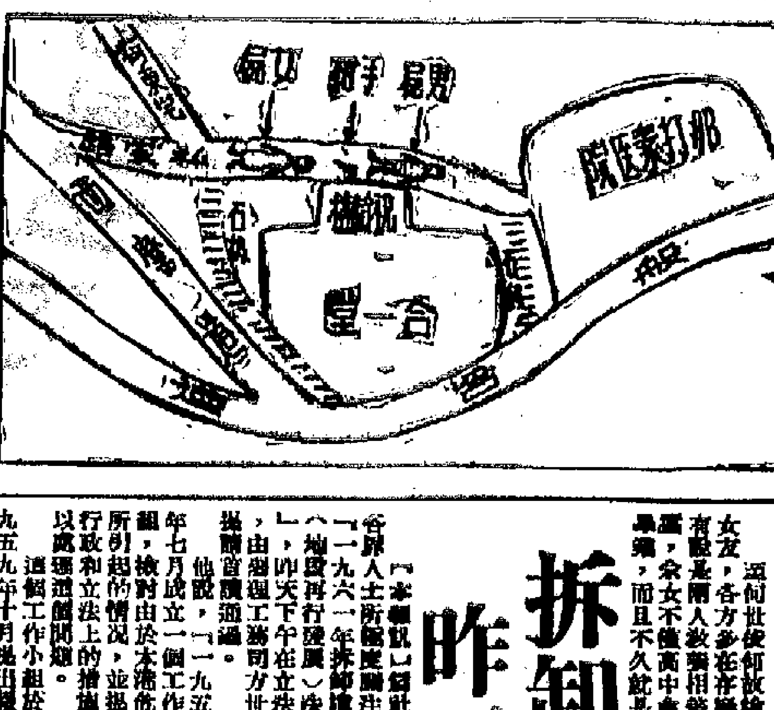

情殺案現場圖形

留美學生撞車死 屍體運港今卜葬

【本報訊】在美國撞車失事殞命的華籍留學生，他們的遺體已運回本港，將於今日卜葬。[illegible]

遇難名不幸的學生是[illegible]，曾攻讀於本港拔萃書院，去年赴美國就讀物理工程系，[illegible]於撞車事件。

轟動京滬等十二大城 「劉三姐」到深圳 春節向你賀年

十四日至十八日上演

【本報廣州專訊】曾以歌舞劇「劉三姐」轟動京、滬等十二大城市的廣西僮族自治區民間歌舞劇演出團，即將到深圳公演，定十四日至十八日在深圳大戲院上演七幕大型歌舞劇「劉三姐」。

廣西僮族自治區民間歌舞劇演出團去年成立後，曾到北京、天津、包頭、太原、呼和浩特、哈爾濱、長春、瀋陽、撫順、鞍山、旅順、大連等十二個大城市巡迴公演，目前正在上海演出。每到一地，「劉三姐」一劇均大受歡迎，不知傾倒了幾許觀衆。各地的文藝界和戲劇專家都著文推荐，來口交譽。認爲是一齣獨具風格的、極其優美的民間歌舞劇。演出一百多場，場場皆座無虛席。

「劉三姐」是廣西和廣東的欽縣、靈山等地區廣泛流傳的僮族民間故事，向爲人們喜聞樂道，可說是家喻戶曉、婦孺皆知的。人們都愛慕劉三姐是歌仙，她以美妙的歌聲，無情地嘲諷舊社會的統治者，熱情地讚美勞動、生活和大自然，又爲舊社會統治階級憎恨，迫得她無處安身，到處流浪，所到之處均流下有關她的傳說，一千多年來，傳頌在民間。一九五九年，柳州彩調團第一個把這個美麗的民間故事搬上舞台，巧妙地運用了大量的民歌和山歌，深受廣大羣衆歡迎，以後其他劇種也相繼改編上演，至去年四月舉行了全區性的「劉三姐」會演。這次廣西僮族自治區民間歌舞劇演出團的「劉三姐」，是根據會演當中各個劇本和唱腔的優點重新改編的，劇本更臻完美，情節緊湊，唱詞更見精妙。擔任演出的主要演員也是全廣西僮族自治區頂出色的演員，像扮演劉三姐的傅錦華、馬若鸞、鄧秀芬，扮演陳文禮、韋秀蓉、陸子凡和扮演李小牛的唐繼、梁玉格等等，都是最能表現角色的性格和身份的演員。他們的表演豐富細膩，廣泛獲得好評。

陳思思高遠明日結婚 林黛龍繩勳十二

【本報訊】本港國語片電影明星高遠、陳思思伉儷，定明（十）日舉行婚禮。

昨天下午，一對新人陳定在尖沙咀金巴利大廈新居接待本港各報記者，預告婚禮細節，但因新居正在作最後的佈置，招待會乃改在襯衣街影人俱樂部舉行。

準新郎高遠，鍾情之情溢於言表，當談到他追求陳思思的經過時說，那是起於三年多以前，因爲工作環境大家相同，以後又數度合作，於是假戲真做，在默然相許下，訂下鴛盟。

當被問到求婚時的情景，高遠答稱，因爲當時實在太激動，「壓頭了」，自己也實在記不得了，還是問思思吧！而準新娘的陳思思則因爲「怪不好意思」，一直沒有作聲。

一對準新人說，他們定明天舉行婚禮，婚後稍過一段短時間，我們便在再行補度蜜月。

【本報訊】影星林黛定本月十二日和龍繩勳結婚，請柬已由雙方家長發出。他們於十二日下午二時在九龍[illegible]教堂舉行婚禮的儀式，禮成後在半島酒店設宴招待親友。婚後飛日本度蜜月（詳細情見本日「影藝版」）。

圖爲林黛與龍繩勳

拆卸樓宇條例 昨天首讀通過

【本報訊】立法局在昨天下午舉行會議，首讀通過一九六一年拆卸樓宇（發展）條例草案。[illegible]

他說：「一九五九年七月成立一個工作小組，檢討由於本港樓宇拆卸所引起的法律上的措施，並提出以處理這個問題。這個工作小組於一九五九年十月提出報告，建議對被迫出的住客予以補償和安置，以及將拆卸樓宇所在地址，重行發展等問題。」

「隨後，拆卸樓宇（地段再行發展）法案在『目前的和將來的』標題下，注意下列的事實：當一個住宅樓宇被拆卸之後，它的業主即可收回該塊地皮，而住客必須從這裏遷出，往往在其他地方找不到適當的住處。」

[illegible]

「新法案的主要目的，在於使到遷出他樓的住客得到更好的補償。」[illegible]

他說：「新法案的目的，不但減少遷出住客的困難，而且顧及業主方面，使到拆卸後的樓宇在發展後不致有空置的情形……」[illegible]

「另有一個規定，那就是工務司可以頒發命令，在一個指定時間下來的地段，加以發展。」

通海塢馬路 三月底開放

【本報訊】通磁以前英海軍船塢的馬路，將於三月底開放，以供車輛行駛。這個消息，昨天已由一位港府發言人證實了。

最近，在這條馬路上有六百多工人，已經完成，使得新海軍船塢東門的前面部分，能夠和軍器廠街和高士打道的交界處相連。

現在工人們正在這條馬路的東部建築「交通島」。

波斯富街 八幢舊樓 獲准拆遷

【本報訊】聯威置業有限公司向高院租務法庭申請第二期拆卸波斯富街及利園山道舊樓宇，計劃，在租務審判三天，昨已獲批准，租務裁定於本年三月四日住客的補償費共約卅七萬元。

該案申請人由陳律師擔任代表，申請將波斯富街六十二至六十八號及利園山道十三至十九號等八幢舊樓宇之租例管制，以拆卸分別改建爲四幢九層高及四幢六層高之新樓宇，預算總價共爲七十二萬餘元，現有樓宇住客共一百三十七戶，分別延請律師代表出庭。

據聯威置業有限公司此次改建乃爲第二期計劃，第一期改建計劃係拆卸波斯富街五十四至六十號，及利園山道五至十一號等樓宇，並經於去年實行租務法庭批准。

澳門第八屆賽車 十一月十八舉行

【本報訊】澳門賽車會昨公佈：本年度澳門第八屆賽車，定於本年十一月十八、十九日舉行，比賽項目分小型遊客車賽、大型遊客車賽、ACP杯賽及大賽車賽。

秩序如下：十八日上午十時小型遊客車初級比賽，限十五個；近午十二時舉行大遊客車比賽，限十五個；下午一時，ACP杯賽，限十五個。

十九日上午九時，遊客車決賽，限三十個；近午十二時舉行大賽車大比賽，限大十個。

今年規定參加大賽車比賽的，在試車時須通過平均速三分五十秒以上者，才准參加。今年不限女子車手，但女子可報名參加遊客車賽及ACP杯賽；除了兩項冠軍獎外，女子參加賽獲得女子第一名的，亦頒給銀杯。

經澳返內地過年 請預購車票船票

【本報訊】澳門消息：春節期近，澳門各線水陸交通都非常繁忙，經澳返內地的班艇，最近山客滿。今天開出的一班，昨日亦已預售了九成以上，香港同胞搭港澳輪返鄉的，可在香港預購船票。而港客在紅磡上落，亦可預購由澳返港的佛山或德星輪船票。

乘搭歧關客車返鄉的旅客，逐日均甚擁擠，搭客比平常多約一倍。澳門歧關車站爲便利港澳同胞於春節期間返鄉探親，已定出了可預定座位的辦法，接受預訂車票。預定座位本月廿日的車票，可於車期之日於三日前到澳門火車站預訂車票，領取預訂的車票。歧關車站每日上午七時半，班車開出，開往澳門關上午七時半。

東馬洲有血案 匪徒劫後行兇

【本報訊】新界蒲周洲，昨夜發生一宗打劫傷人事件。一婦人被蒙面匪徒劫去現款一百四十五元，並被匪刺斷四、五刀。事後劫匪逃去。婦[illegible]

[illegible]

本會自二月三日舉行酒會，四日開幕以來，承蒙各界人士光臨指導，並惠贈彩籃，無任感荷。特此致謝。

中國地毯展覽會謹啓

第一本東埔寨出入口年鑑出版了！

經營該線業務不可不備

東埔寨出入口貿易年鑑

車線十五萬五十書坐

定價二十元　厚冊一鉅

——內容簡介——

[illegible]

總經售

香港世界出版社

明日運到合時桃花、吊鐘花、金橘等

價減大晚歲

折凡玩古瓶花籃　特價廉價二樓

瓶花賣花籃花盤　中國美術地毡

折九至減一律

裕華國貨公司

彌敦道西灣利頭——統一碼頭

彌敦道中149,153-159

即日起至農曆除夕止

營業時延晚歲

9至11日晚十時收市

12（星期日）上午十時至晚十時半

13至14日晚十一時半收市

[illegible]

中總明日賑濟災胞 粵省賑款同時發放

急賑會昨停收賑物 兩宗親會派款

【本報訊】香港中華總商會日前發動會董會員捐賑山谷山火災災民，除由該會首先倡捐五千元外，計收到會董會員捐款一萬五千六百一十五元，另收到中國人民救濟總會廣東省分會匯來人民幣三萬元，伸合港幣六萬九千九百三十元零七仙，三柱合計共獲賑款九萬零五百四十五元零七仙。該會現經與紅磡山谷山火災急賑會妥商，定期本月十日（星期五）上午十時卅分，在紅磡街坊會國民館發放賑款，災民每人可獲賑款港幣八元（內分廣東人民救濟分會賑款六元一角七分，中總賑款一元八角三分）。所有災民，屆時可攜備證件領賑。

【本報訊】紅磡山谷山火災急賑委員會已於昨日停收賑物。至於賑款則希望各社團及各單位，盡早將賑款送交急賑會。急賑會將於日內發放第五次賑款。

又，丘邱氏宗親會賑濟紅磡山谷山會員宗親，動員第一次發放，其後、丘壽芳、丘才各十元，邱永暉、邱智、邱耀鏘、邱家煒、邱德、邱鏘各三元，邱偉金二元，共五百五十元，白米三百九十斤。計領受者會員一人五十元，白米十斤，會員家屬及宗親二十四人，共三百六十元，白米二百四十斤，補行登記之宗親十四人，共發一百四十元，白米一百四十斤。該會急賑工作，亦於昨日結束。

陳氏宗親總會賑濟紅磡山谷山災親賑款衣物，於昨日在該會九龍急賑臨時辦事處（文德中學）派發賑款衣物。該會主席委員等，先行到場籌備發放事宜，及至十一時，即由各負責人發賑款衣物。會員每人派賑款三十元，衣物一份，非會員派賑款八元，衣物一份，計已登記即日到領者五百〇八人，已登記未及到領者，尚有七十一人，該會昨再通告，各已登記而未及領賑之各災親，務希在今明（九、十）兩天內到該會（香港德輔道西三三七號五樓）補領，逾期自誤。

補行登記之宗親，亦訂於昨日在新潮尚派發，計救濟金十元，白米十斤，領者有邱炳四十元，米四十斤，丘玉君、邱[illegible]、邱瑞珍等三名，各發十元，白米十斤。

該會此次籌募急賑，計收到丘雨會長捐港幣四百元，白米三百九十斤，邱德根、邱仕康各三十元，邱立森、邱鴻昌各二十元，丘淑我[illegible]

燈瓶書畫展添熱鬧 影星四十餘人參觀

增添名畫三十幅 展會定今晚閉幕

【本報訊】中國燈飾花瓶書畫展覽會昨日下午熱鬧。長城、鳳凰影業公司男女影星四十餘人於下午四時聯袂前往參觀，同時並將參觀活動拍攝電影。

參觀展覽會的影星有長城、鳳凰、中聯及新聯電影公司影星李嫱、陳娟娟、龔秋霞、金銓、張冰茜、傅奇、姜明、張錚、丁川、石磊、白荻、劉戀、曹炎、蘇秦、王熙寰、童毅、平凡、藍青、梁衡、金沙、羅君雄、王葆、孫芷君、朱虹、何淵、李炳宏、盧志鵬、李嘉、陳方、周康年、周驄、陳綺華、吳景平、劉芳、唐軟、李清等，對展出的燈飾、花瓶及書畫極爲欣賞。傅奇、平凡、張錚等對展覽會更有興趣，張錚並說：「今日有機會在此欣賞到這麼精美的小擺設，如能購得一對陳娟娟的小猪，她說，會買的。」仙（她）們在展覽會內流覽一個多鐘頭，臨別時在意見簿上寫了「祖國的藝術是勞動人民智慧的產品」。

中國燈飾花瓶書畫展覽今天爲最後一天展出，今日展覽會內增加名畫多件，計有任伯年花卉二件、吳昌碩畫齊白石蘆山夜月、盤菊、蘭花、花卉等四件、黃賓虹山水、傅抱石山水四件、陸儼少山水、山水四件、張大千仕女、山水二件、趙雅桐設色牡丹等件、鄭井西鄭雪亭、溥儒等人物、仕女等、過定之山水、徐邦達致文一件，道些書畫都是精品，值得細細欣賞。展覽會今晚八時結束，愛好藝術的人士請勿錯過參觀，以免向隅。

香港科學管理會 交流經驗與技術

【本報訊】香港科學管理協會消息：香港科學管理協會邀請有志促進管理工作者參加該會。

鑒於工業、商業及公務單位日益擴大與複雜，其有效之管理，已屬不可再如過往之僅能於少數僅具業務經驗之人材。爲使管理工作之進行，一方面都能有效率地管理制度確有建立之必要。

管理工作的目的在於開發新的更廣大的市場；提高生產率與產品之質素；降低成本及消耗；增進效率及改善人事關係，爭取在業界上保持優越地位。此最主要者，管理工作之最終目的乃提高整個社會的繁榮與福利。

管理工作包括計劃、組織、人事、指揮、控制及協調等部份，香港科學管理協會之宗旨：

一、研究與討論管理之新趨勢及方法；二、推廣及發揚科學管理原則及實際之管理經驗；

影星參觀中國燈飾花瓶書畫展覽（本報攝）

中華出入口商會 新任理監事選出

定十七舉行就職及新春團拜

【本報訊】香港中華出入口商會，本月七日晚在會所舉行第五屆理監事選舉，結果：王寬安、王國樞、王兆麒、郭宣與、五福行（中國銀行大廈）、香港中國國貨股份有限公司、陳志新、趙麟、梁順公司、李美福、孔與業、孫良、黃福球當選理事；王運安爲理事長、王國樞、王兆麒爲副理事長；麥卓豪等爲監事長，張國樞爲副監事長。

該會定於本月十七日（年初三）舉行就職典禮，同日舉行會員新春團拜，並設茶點招待。

東區婦女舉辦 「三八節」徵文

寫嘢有獎 月底截稿

【本報訊】東區婦女福利會昨日召開本屆第六次執委會議，出席者多人，由主席余文妙主持開會，以「三八婦女節」將於下月屆臨，爲發動會員及女界同胞參加，決定舉辦徵文比賽，以慶祝「三八婦女節」爲題，歡迎全港婦女踴躍參加。徵文取錄十名，決定獎金計爲冠軍一百元，亞軍七十元，季軍五十元，四至十名給予優異獎品。稿件截至三月八日止，凡參加者可將來稿寄交下列地點：（一）北角英皇道北角平民醫療所杜波麗小姐，電話七七二七四；（二）中環德輔道中[illegible]。

恩平同鄉三團體 明賑濟受災鄉親

【本報訊】恩平工商會、恩平同鄉會、恩平大江同鄉會三個社團，前以本港紅磡山谷山木屋區發生火災，而去月十六日，又發生大火災劫，受災同鄉不少，日得所濟助，乃見，特於昨日下午七時，假恩平同鄉會召開第二次聯席會議，對放賑辦法，公推恩平工商會主席岑協堂、恩平同鄉會會長梁鑾、恩平大江同鄉會理事長岑秀林等爲主席團，並有盧福田、岑才生、李許、何能錦、岑子樹、岑弼光等會同辦理。

長洲鄉會一波三折 選舉職員意見分歧

【本報訊】長洲鄉事委員會，經長期籌備，終於月前選出卅九名會員代表，及按章程規定一名主席、一名副主席，以及各部門職員。迨至目前，召開一波三折，選出十七名職員爲執行委員，並選出正主席周選炳，副主席溫北財、黃承棠、[illegible]。

聖約翰救傷隊 下月開餐舞會

【本報訊】香港聖約翰救傷會及救傷隊每年一度之慈善餐舞會，定於下月四日假座淺水灣大酒店舉行。會長港督柏立基將主持該餐舞會。

餐舞券仍如往年一樣，每張二十五元，另外並發行一元慈善獎券，均已於下列地點公開發售：

（一）聖約翰總部（麥當奴道二號，電話：三三〇三三）；（二）永安公司市區部（德付道中二十六號，電話：二八二六五）；（三）餐舞會秘書（香港上海匯豐銀行，電話三五五七一內線二八七）；（四）淺水灣酒店招待處，電話：九二一一；（五）九龍半島酒店招待處，電話：六〇二五一；（六）聖約翰救傷會秘書伯拉嘉，電話：六六三六六。

餐舞會舉行之夕，並將有芭蕾舞及其他遊藝節目助興，一元慈善獎券亦於是晚抽獎。各方捐出名貴獎品不可勝數，首五名獎品如下：頭獎：M·G·房車一輛；二獎：美國部外[illegible]；三獎：電單車[illegible]；四獎：[illegible]；五獎：[illegible]。

四大百貨公司 週末延遲收市

【本報訊】四大百貨公司已決定農曆十二月廿六日（週末），廿七日（星期日）兩天，延至下午七時收市，廿八及廿九日（除夕）則延至八時收市。

社團慰會友 贈米度歲晚

【本報訊】香港八和會館以年關在即，昨經理事會議決發動募捐理派米濟助貧苦會員度歲，每一名貧苦會員派米二十斤，並經通告各會員，如確屬貧苦者，請於本月十日起（即明日）至十一日止（農曆十二月二十五、二十六兩天）辦公時間，攜同會員證到會領取，幸勿延誤。

港九魚菜聯工會，關懷失業工友生活困難處境，特定於農曆尾月二十七日晚上在該會會所（洛克道二六八號四樓）、九龍辦事處（廣東道五三八號三樓）及香港仔辦事處（香島道八十一號三樓）派發二十大失業工友及經濟生活補助米·失業工友每戶白米十斤，家屬每人三斤，另每戶豬肉一斤，舟車費五毫。凡屬該會失業工友可前往該會及各辦事處領取領米證。

塘頭肉食職工會於日前通過，發事會議，決定：（一）凡在該會登記仍未有[illegible]，[illegible]在即，該會關懷失業工計，除照例申請救濟會年初一開始至年初五止，一連五天，凡失業職工均可到該會登記，享受免費宿舍權利；（二）農曆正月十三晚假座九龍該會家三樓舉行春節團拜，席券每張八元，歡迎同人踴躍參加。

港九紡織染業職工總會於昨日分別在總會及馬下九龍辦事處發放賑濟[illegible]受災失業會員工友，每戶發白米十斤及生油一斤。

該會並定於日內再行發放第[illegible]，金錢特別救濟困難的工友。

凡在該會登記仍未領取國貨商品的紡織染業工友，仍可於今日前往領取。地址在旺角砵蘭街三四九號四樓、九龍城衙前圍道四十一號二樓及荃灣兆安街一百號六樓。

東華三院昨派米 災民憑米券往領

【本報訊】東華三院昨日在廣華醫院派米，施給紅磡山谷山火災災民，每人獲贈白米十磅。派米於上午十時開始，災民攜男帶女一早就到來輪候，由醫院新界士紳會館的各地區直到出近窩打老道的新舊醫院門診部側邊，數百人排成一條長龍。每個災民憑米券領米，一戶中人口多者領到一大袋米，有的老太婆和婦孺無法拖得動，由在場維持秩序的警察代拖至門口，然後災民合份僱白牌車回去。

三院派米由昨日起至十四日止，每日由上午十時至十二時半，下午二時至四時半在廣華醫院派發，災民憑米券往領。

災民領得白米（本報攝）

二月九日

何文田街坊福利會（上午九時半）開派濟貧利是利。

新界梅窩鄉事委員會（上午十一時）在會所舉行新舊任職禮。

鑽石山慈善社（下午五時半）互選各部職員。

北角街坊會（下午八時）在新都城酒家召開選舉會議。

西環街坊會 轄下聖約翰救傷隊訓練班在會所舉行畢業考試。

國產年花 六處有售

【本報訊】農曆年花本已從內地運到，有花色鮮、花蕾多而大、有枝節圓滑、開放合時的桃花和吊鐘花，有黃金黃、幽雅奪目，鮮豔奪目的菜花、桔，有花蕾壯碩、開放適時，現已上市。桃花及吊鐘花訂購處設在西環渠、葉花訂購則分設港九六個地方：九龍方面有佐敦道[illegible]，電話五〇六五五；[illegible]

應節時花盆果 國貨公司供應

【本報訊】春節日漸臨近，近日從內地運到的各種時花、盆果，將在中國國貨公司應市。初步運到的有黃金桔、四季桔、吊鐘花、桃花、水仙頭等。該公司昨天已上市的黃金桔，立即就售出了數十盆。每盆金桔約有三十多個桔子，鮮綠色的葉子，黃色的果實，[illegible]

[illegible]

新鴻食品公司，在上海街二六六號，電話六五七一三；中僑國貨公司，在彌敦道五八二號，電話五六七四四；在香港方面有中國國貨公司，干諾道西八八號。

電話七七〇三三；西環國貨公司，中環國貨公司，中四四九號，電話二五八四四；灣仔國貨公司，文咸西街八號，電話四一五三八，[illegible]。

十五元，吊鐘花、也有供應。用來裝置水仙花的用品，該公司也有各式名貴的盆，[illegible]

保良局將舉行團拜

▲保良局董事局主席馮鏞、首總理林文傑、尹永康及全體總理，已於迎接辛丑年來臨，定年初一上午十時，在局內舉行新春團拜。屆時並邀局紳及高級政府官員參加外，並備設禮堂茶會與局紳聯歡。

社團動態

▲惠州十屬同鄉會，昨選出第九屆新職員，分別擔任各部職務。

又該會大埔分會由理事長陳[illegible]、[illegible]，現計劃自建會所擴建校舍，擴大辦學，一切已在籌備中，該會現有會員八百餘人。

過節談佳釀

年近歲晚，酒市場頗爲活躍，一般經營中國酒的商號，紛紛大量進貨，佳節前夕，由於中國酒近年來在港九已相當風行，銷路激增，中國酒的品種多式多樣，品質優良，價錢便宜，酒瓶精美，故很適合各階層人士所需，特別是在佳節期間，更爲顧客所歡迎的對象。

中國各省各地出產的酒，各種原料，各種形式，近年來山西竹葉青、汾酒、貴州茅台酒、四川大麯、紹興酒，式樣精美，很受歡迎，現在再增加瓶裝酒，還有[illegible]。上海的紹興酒，包括善釀、香雪、花雕[illegible]，最近中國酒業公司運到了[illegible]

[illegible]

婦女團拜廣播 商業電台續辦

[illegible]

三院派米災民等候（本報攝）

國際 獨家獻映 殺出重圍 金陵 只映今天 鳳虎雲龍傳 國民 只映今天 雲台十八劍 金華 只映今天 小俠紅蝴蝶 新舞台 只映今天 七妙賊 高陞 特別選映 今天映彩色京劇 楊門女將 明天映彩色粵劇 佳偶天成 後天映彩色越劇 梁山伯與祝英台 二月十二日映彩色越劇 蘇六娘 二月十三日映彩色粵劇 搜書院 中央 光明 皇宮 金屬 今天齊映 黑吃黑 馮強 周玲 東方 今四場選映 我愛金龜婿 今天七院獻映 大丈夫 金星

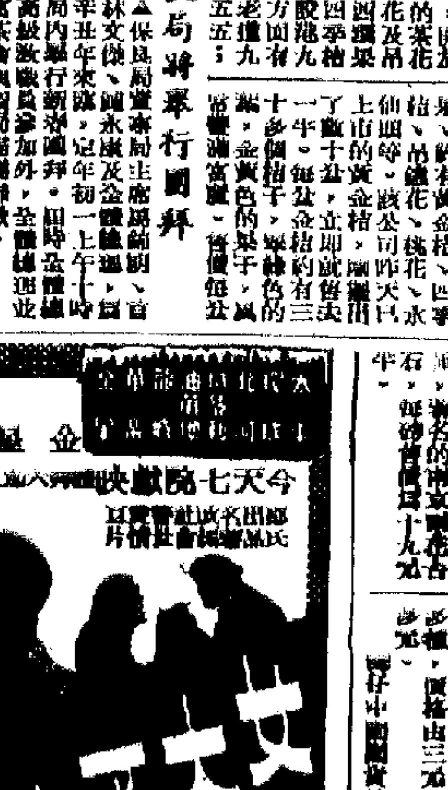

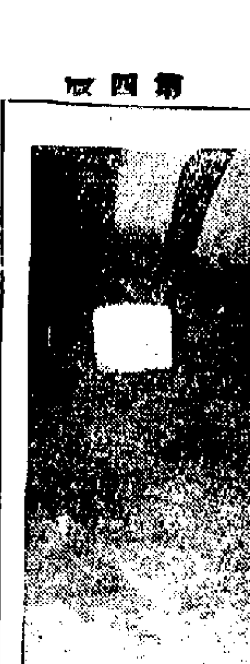

中國地毯展覽會謹啓

外輪連日運貨趕來
船頭倉存貨多滿額
普通雜貨佔最大宗轉口貨較少
生果海味紛上市凍倉存貨轉疏

【本報訊】近日又有大批貨物進倉，各船頭倉存貨已多告滿額。凍倉存貨則稍比前減。

近兩三天來，由於適近農曆年關，輪船爲避免在港停留，故多於近日趕來，形成連兩天每日抵港船隻相當多。昨日進口船隻更多達二十二艘，各輪多少有點貨物卸來，這些貨物又多致貯滿船頭倉，故使香港船頭倉位多告貯貨滿額。

據倉商說，昨日某大型貨倉負責起卸貨物的船隻，只是進口者便達十餘艘，進出口者共達三十艘之多。另一家大規模貨倉負責的進口船隻也接近十艘，有些小規模而兼收貨尾的貨倉，由於負責的船隻較多，來不及起卸貨物，故臨時把一部分船隻的起卸工作，交由別的貨倉處理。近日貨倉的忙碌情形，於此可見。由於進口船隻較多，需用駁艇、理貨員、工均多，故駁艇、理貨員、工的供應，昨日已出現緊張狀態。

由於四、五天前，進口船隻尚不算擁擠，只是近兩、三天才轉擠，故目前船頭倉位供應比較緊張，貯倉則尚未出現緊張狀態。等到一個星期後，存於船頭倉位的貨物，如果貨主提取得少，將轉進貯倉，屆時貯倉倉位將跟着轉緊。

據倉商說，最近由各地運進的貨物，以普通雜貨爲主，大件頭和轉口貨均比較少。這些雜貨中，包括布疋、汽車零件、電氣品等，其中布疋佔數較多。此外，尚有藥材、皮革、酒品、罐頭等物。白米近日進口較零碎，預兩、三天將有比較大批的運米運來。故於農曆年底以前，船頭倉位將會進一步緊張。由於近日運進的貨物多半是普通雜貨，團時銷售者較少，七天船頭倉滿時，適當農曆年初一、二日，因此，目前貯於船頭倉的貨物，多半將轉貯倉。

據倉商說，這兩天來凍倉存貨雖然稍有增加，因爲美國生果、日本水貨來貨稍增，但比諸半個月前，凍倉貯貨反見減少。

凍倉貯貨四減的原因，主要是各類果品目前暢銷，貨主先後把貨物提出。其次是海味雖貨亦暢銷，而今年推銷除和外來海味上市均少，儘管近日外國有些貨物運到，亦一下子銷出了，不必貯進凍倉。又因近來豆子進口較疏，貯倉者當少，但存貨漸被提出上市供貨，故凍倉存貨，近來反比半個月前轉疏。

各行業將休息賀歲
南北行今晚收市
多數行業營業至除夕
一般定年初四開紅盤

【本報訊】春節在即，各行業經過一年的繁忙活動後，又即將休息賀歲矣。

今年多數行業仍營業至除夕（即年廿九）爲止，新春期內休息三天，初四開紅盤復市。

南北行與藥材行業分定於今晚和明晚開始收市。

果菜欄決定在年廿六夜十二時以前起清所有已到港待拆的貨物，並在年廿七下午二時之前，對貨物結清。未結清之貨尾則將延貯保存，至正月初二再行結沽。

鷄鴨行則營業至年廿八爲止，年廿九休息收賬，初一照常營業，至初二下午及初三全日均休息，以方便一般居民劏鷄殺鴨過春節。

首飾行業的新春復市時間略有變動。以往香港區首飾店多定於初二開市，今年有百餘家商號提出要求，把開市日期延至初四日，商會現已接納通過。

各行業歇休息及明春復市的日期，爲方便讀者參考起見，茲將各行業歇業日期列後（括弧內係公曆日期）：

行業	收市日期	開市日期
[illegible]	十二月廿九（二月十四）	正月初三（二月十七）
[illegible]	十二月廿九（二月十四）	正月初三（二月十七）
[illegible]	十二月廿九（二月十四）	正月初三（二月十七）
[illegible]	十二月廿九（二月十四）	正月初六（二月二十）
[illegible]	十二月廿八（二月十三）	正月初四（二月十八）
[illegible]	十二月廿七（二月十二）	正月初四（二月十八）
[illegible]	十二月廿八（二月十三）	正月初四（二月十八）
[illegible]	十二月廿九（二月十四）	正月初四（二月十八）
[illegible]	十二月廿九（二月十四）	正月初四（二月十八）
[illegible]	十二月廿九（二月十四）	正月初四（二月十八）
[illegible]	十二月廿五（二月十日）	正月初五（二月十九）
[illegible]	十二月廿九（二月十四）	正月初四（二月十八）
[illegible]	十二月廿九（二月十四）	正月初四（二月十八）
[illegible]	十二月廿九（二月十四）	正月初四（二月十八）
[illegible]	十二月廿七（二月十二）	正月初五（二月十九）
[illegible]	十二月廿八（二月十三）	正月初四（二月十八）
[illegible]	十二月廿九（二月十四）	正月初三（二月十七）
[illegible]	十二月廿七（二月十二）	正月初二（二月十六）
[illegible]	十二月廿九（二月十四）	正月初四（二月十八）
[illegible]	十二月廿四（二月九日）	正月初四（二月十八）
[illegible]	十二月十六（二月一日）	正月初七（二月廿一）

乾果雜貨市
昨成盤已疏
商人定今晚收盤度歲
黃豆價格普遍上升

【本報訊】據南北行商說，南北行一般乾果雜貨商號，均於今天下午收市，準備過年節。

昨天，乾果雜貨類有少量成交，其中新大灰紅棗每擔一百一十元，油出二十餘件。其他貨品中，北山大杏每擔七百八十元，特裝圓肉四百元，青島三級粉絲一百九十三元，湖北湘蓮一百九十二元，綠濂牌川牙千零二十元，各成交數件。

鷄心紅棗今天有一批運到，其中大鷄棗八十件（二噸），小鷄棗一百二十件（三噸），全部已爲拆家所認購，等貨比較疏，[illegible]大。

黃豆價格今天定出。美國黃豆，三月份裝船的期貨，昨天做開二百噸，價格爲每噸四十三元五毫。近月來，美國黃豆價格節節上升，期貨在去年十月成每擔三十四元至三十四元五毫，去年十二月中旬成每擔三十四元八毫。昨天，美國黃豆現貨有少量成交，每擔四十一元。大連黃豆現貨價格亦被扯高，昨天成每擔四十一元五毫，倉交。金邊黃豆期貨，上週成每擔三十九元，前天以每擔四十一元成出一批。仰光圓豆類貨市靜，按價爲每擔三十八元五毫。

經濟新聞

國際糖價報低
糖商無意訂貨
日取消放寬進口計劃

【本報訊】香港糖市近日轉見平淡。原因是國際糖價報低，同時一般糖商亦忙於收賬，故對於新貨暫無買意。

廣東榴花糖拆價昨天爲每擔三十三元八，[illegible]溢。與原來成本每噸五百四十五元相比，糖商每擔仍可賺幾毫。

【又訊】據外電報道，日本內閣於七日開會，決定取消由今年四月起放寬食糖進口的計劃。日本政府一名發言人說，食糖准許自由入口後，輸入量將會增加，日本食糖市價則將會下降。

但由於有勢力的自由民主黨員激烈反對，放寬進口的計劃現已被取消。

又，據外電報道，古巴政府宣佈賣出十萬噸原糖給保加利亞，每磅價爲四點零八美仙。現在社會主義國家已答應買入古巴糖共四百萬噸。

上海檯鐘
近到一批

【本報訊】上海鑽石牌枱鐘，近日有新貨運到，上市後即成出不少。

據商人說，近日由上海運到的一批鑽石牌枱鐘，是今年新產品之一。它的個子不大，爲流線型，外殼全用塑膠製成，色分黃和綠兩種，走時準確。

南美商人訂貨回增
棉織品五金製品均扯去
每宗貨值多爲萬元左右

【本報訊】近日南美洲商人來單購貨回增。但寄來的訂單數值多數不大。

據洋行商說，近來巴西、委內瑞拉、阿根廷、智利等南美洲商人來購的貨稍爲比前回增，所購貨品範圍很廣，有線衫、背心等棉織品，亦有吊鎖、門鎖、電筒等五金製品，尚有瓷器、電池、吊燈、鉛筆等。但訂單數額每宗以一萬元左右居多。最大亦不到三萬元。

據洋行商說，自去年聖誕節以後，南美各國商人來單才告回增。目前來單雖略爲轉密，但單額仍未恢復去年（每單多在二萬元左右）的數額。據南美商人來信說，目前南美市場生意比較平淡，貨物銷流稍慢，因此當地商人向外訂購貨物的信心不大。另一個是聖誕節前過後，南美各國商人獲得外匯少，故即使有些貨物商人希望訂購，但也無法達到目的。據來函說，目前南美市場的罐油、膏、丹、丸、散等貨比較疏，如果商人獲得外匯，便會馬上來港採購。

汕頭蕉柑
成出大批

【本報訊】汕頭蕉柑和潮州蕉柑暢銷，價微扳升。

據果商說，本地果市批購仍勁，各種時水果買賣熱鬧，昨天成交較多的有汕頭蕉柑二千二百五十件，大籮每擔分成五十七元和六十五元，潮州蕉柑成一千一百籮，每擔成六十一元，上籮亦成一千籮，每籮以十七元三毫成[illegible]。

此外梧州沙田柚昨亦成出四百件，特級貨每百個成一百二十元，一級貨成一百零五元，二級貨成九十元。

港商雖頻催賬
泰方來款遲緩
幸半年來辦莊放賬審慎

【本報訊】此間辦莊放給泰國商人的貨款，一直回佣較往年緩慢，不過，今年此間辦莊放賬審慎，賬額不大，未致造成此間辦莊的資金上的困難。

據辦莊人士說，此間辦莊放給泰國商人的貨款，和往年一樣，在農曆歲晚期間，[illegible]去收，不過今年收賬情況不及去年良好，因爲泰國商場今年有信用膨脹現象，當地入口商放給批發商及零售商的貨款，經常銀期較往年長，此方面現在普通爲三十天到六十天期，有長至九十天期，因此，貨款回佣較緩慢。此間辦莊雖是直接與泰國的入口商交易，但泰國的入口商放出賬項，要遲到清還港商貨項，亦爲延遲。

不過，上述現象早在六、七個月前早已存在，所以近半年來此間辦莊對泰國入放賬採取審慎的態度，只對老顧客及信用良好的顧客放賬，因之，一般辦莊的資金遲滯比去年少，未致造成此間辦莊資金周轉困難。

美棉價波動大
港市盤價未動

【本報訊】據外電報道，紐約和新奧爾良兩地美棉價近日波動較大，但本地棉花商放出的MIDDLING級貨訂價，始終企住每磅C.I.F.香港二十八美仙。

六日美國方面棉價曾一度扶升，七日又落回原位。據外電報道，當日紐約交易所三月份期貨收市價爲三二點零六美仙，紐奧連交易所收市價爲三二點零一美仙。和六日比較，每磅回降一一美仙。這兩處價格升降幅均較小。

泰米新盤提高半鎊
港市米價多數按盤不動
泰國津貼食米銷往歐洲運費

【本報訊】據米商消息：昨日泰米來盤報高，包括大米和米碎，每噸比前約升半鎊。但此間米市未受影響，大都按盤不動。

據米商說，連日來食米均無正式開盤成交，有的也只是暗盤照頂價取貨，爲數不多。主要原因是：泰國當地在即將二盤而繼續以抽銷存貨爲主，暫時續手補進新貨；而頭盤商亦懶得正式開盤候沽，據說從現在一直到年底收市止，這情形將會如此。

又，近日食米大盤交易雖然比前減少很多，但米行的工作卻反而忙個不了，因爲該行須在這時期辦理年終結算，收賬的收賬，還債的還債，比前延長。

【曼谷四日航訊】泰國促進出口貨委員會最近曾討論挽救泰米銷歐洲市場萎縮問題，有人主張減低銷歐洲市場的米租的出口貼價，但該會未接受，而決定由泰國米業公會在泰國經濟部撥款津貼一九六〇年泰國米銷歐洲運費，凡輸銷歐洲市場米額在五千噸以上者，均可獲得資助運費，時則是假出米額逾二萬噸者，每噸可獲資助運費兩英鎊。

曼谷穀市近日趨淡，買氣懈散，因新穀登場多而買家少，每車（一千公斤）「卷印」穀跌六十銖，中等穀每車約跌四十銖，上等穀每車亦跌二十銖。

金拯鈔穩
昨天均改低
比匯西德匯

【本報訊】美鈔市止跌回穩，K金價反覆。

美鈔開市五七一，[illegible]五七二五，收市同升至五八七五，[illegible]二五，最高收五七二，[illegible]最低開市價。

[illegible]

港元比前多兌一比利時法郎，○六二五馬克。比匯賣價：由每百港元兌八六六比利時法郎改爲八六五比利時法郎。西德匯賣價：由每百港元兌七二。四三七五馬克改爲七二。五馬克。

食油價再扳高
日豆油漲至百廿三元
非生油達一百五十元

【本報訊】食用油市連日報高，日本豆油繼續揚升，[illegible]

國產花生油，前天以每擔一百一十七元五毫成出二十噸。

本週來，各種食用油已成交了數百噸。上週報道，這些貨共成交約九百噸，其中豆油約佔七百噸，各地生油佔一百八十噸左右，芝麻油佔二十噸。

日本外匯儲備額
上月十九億美元
下月底望增至廿億美元

【本報訊】據外電報道，日本大藏省本月七日稱，日本的外匯儲備額在今年一月底共十八億八千五百萬美元。這個數字表示，日本今年一月份的外匯儲備額增加了六千一百萬美元。

日本大藏省官員表示，希望日本的外匯儲備額在本財政年度結束時可達廿億美元。

日東貿易協定延長一年

【金邊二日航訊】柬埔寨與日本間貿易協定延長一年。協定有效期由一九六〇年二月十日延長到一九六一年二月十四日。

日本的外匯儲備中，有美元、英鎊及其他貨幣，其中美元佔大部分。

美議員要限制港貨進口
港棉織廠商表不滿
有些製衣廠商曾吃了美商大虧
英廠家現繼抱怨外國紗布輸英增加

【本報訊】關於美參議員提議限制香港棉織品及成衣進口消息，引起了有關廠商的注意和不滿。

一位廠家說，由於美商聯合增加訂貨，又突然停訂，有關製衣廠的生產已因此而陷於停頓狀態。在這種情形之下，美方還說香港棉織品「威脅」，不知是何居心。美方是標榜自由的，少少港棉織品運去也叫嚷不停，所謂自由貿易不過是騙人的話。

曾經到過美國的廠商說，在美國市場，港製棉織品所佔地位是微不足道的，這樣也要找藉口限制港貨，美國實在說不過去。

【又訊】英國廠家現繼續抱怨外國棉紗和棉布大量輸入英國。英國波爾頓棉紡織業主協會主席凱斯蘭夫七日說：英國棉紗、棉布進口大增，正造成「嚴重的憂慮」。

他在該協會的年會上說，英聯邦及外國出口商在英國市場上已佔到總銷量的百分之三十五，而任何時期都要爲嚴重，但他又承認去年英國紗廠的紗錠活動力，比前幾年有了改善。去年英國紗廠的生產成本都比去年相當高。

[illegible]

漆果盒陸續上市
連日已成出不少

【本報訊】漆果盒（俗稱攢盒）和瓜子盒連日沽出很多，來貨現已爲數不多。

潮州、福州和山東果盒近日陸續運到，商人即及時將貨提出以應年晚市場的需要。目前上市的果盒和瓜子盒品種很多，除有一般的福州漆果盒外，還有潮州特種漆果盒、泥金的果盒。如雨瓜、瓜子、石榴等形狀的，內分五格的，它名貴的地方是色澤光亮，同時在光亮的漆上更酒上金粉，每個果盒的顏色是與果子的天然色澤同樣的。據百貨商說，這種果盒自上市後，頗爲銷得，來貨已沽出絕大部分。

另一種萬載果盒是由山東運來的，它是用籐枝做成，盒裏則分四格、七格和九格三種，外形有圓形和方形的。近日也由福州運到一批，它的外形也是作各種果子的形狀，有蘋果、蟠桃、南瓜、石榴等，大號的每個長八吋，細號的每個約六吋。

上述果盒和瓜子盒現在中國國貨公司、華豐公司和中僑公司等出售。

奧國赤鷄皮紙
港商訂入一批
每噸成價八十二鎊

【本報訊】奧國赤鷄皮紙訂盤復成一批，據商人說，奧國公會價格，故商人多與奧國紙商洽商，昨天此間洋行有奧國赤鷄皮紙訂盤成出，四十格每噸價格八十二鎊，貨量約五十噸以上，每噸比前價八十二鎊，以上價格均爲C.I.F.香港計算，內中與合計算，紙商價訂出。

又悉，此間洋行也曾訂入一批。

但新訂價多照北歐紙盤價格，每噸C.I.F.香港英八十四英鎊十五先令，商人嫌其價高未再訂入。

昨天此間紙類市道一片平淡，大盤交投已陷於停頓狀態。

股市交投稍靜
買家多縮手
一般成價起落亦不大

【本報訊】股市連日的大力活躍之後，昨日買家已稍減少落手，股市半天成交總值約四百六十萬元。價格起落不大。

[illegible]

南洋紗廠及會德豐股的成價均下跌一些。[illegible]

太平企業股轉弱，[illegible]

公用股中以九龍巴士股成交較多，[illegible]

日本鋼板圓鐵兜售
新訂盤約降低半鎊
港商目前仍無興趣訂貨

【本報訊】昨日此間日本鋼鐵廠對香港來盤降低，其中鋼板每公噸四十二鎊，圓鐵每公噸三十六鎊半，三分花式鋼板每公噸四十一鎊六先令，普通花式鋼板每公噸[illegible]，當港商對日本新盤訂貨仍無興趣。

日本鋼鐵跌價的原因，主要是日本汽車、造船、電用品業等不景氣，以及鋼鐵價格下降，因此鋼鐵廠商對鐵有大量的存貨。[illegible]

[illegible]

星膠回升

【本報訊】據星洲消息，昨天下午二時半，星洲膠市回升，[illegible]

英毛條出口
去年已回落

【本報訊】據英國消息：一九六〇年英國毛條出口量比上一年減少百分之[illegible]。

[illegible]

都城仙樂　今天放映　情場　鬥獸場　風雲

百樂門　今天獻映　出擊令　命令　七彩中文

景星　今天大獻盛映　今日蘇聯　特輯　新聞紀錄巨片

你知道世界最大的水電站在那裏嗎？

東方　最後今天獻映　慾海情潮　DESIRE IN THE DUST

國泰　第二十日映　電召女郎　"CALL GIRLS"

快樂　今天大獻映　悍將　浑姬

利舞台　今天四場　黑夜擄寃記

娛樂　今天獻映　倩女懷春　"THE MOON IS BLUE"

樂聲·大華　最後今天　ESPRESSO BONGO

普慶　今天最後　鐵影雄風　THE ROBBERS ARE TIRED

麗聲·皇都　今天仍映　泰山擒兇記

新華·豪華　今天請來一試　十三猛鬼　13 GHOSTS

彰德太平行將拆骨 短期內仍走澳洲線

下半年太古將否補派輪船航該線 據說有關部門現在仍未作出決定

【本報訊】太古公司代理的黃煙通客貨輪「彰德」號和「太平」號，乃行走「香港—澳洲線」歷史最久的兩艘船。現因該兩輪的航齡期限已滿，故於六、七月間退出航行，到時將在香港黃埔船塢內拆卸成廢鐵。該兩艘姊妹輪均重四千三百二十四噸，它倆是一九二五年和一九二六年在香港黃埔船塢建成的。該兩輪均屬澳洲東方輪船有限公司所有，由太古公司任代理。

據太古公司消息，該兩輪在退出航行之前將多走兩次日本—香港—澳洲線。

今年下半年太古公司將否補派兩艘船行走日本—香港—澳洲，以填補該兩輪的空額，該公司主管部門現仍未有作出決定。

里般城只來港收貨 農曆元旦前開歐洲

已接貨中以織品膠鞋佔數較多

【本報訊】銀行公司屬下的「里般城」輪，將於明日由日本抵港，它此來只是為了接貨，故沒有什麼貨物卸。

「里般城」輪將提早於農曆元旦前一日（十四）開歐洲，因十四日是大除夕，本港航行商休假，付貨人將貨物付出後，仍來得及向銀行揭取貨款，該公司為方便顧客，決定將該輪開航日期提前到十四日。

「里般城」輪已訂出艙位二千噸，其中棉織品、膠鞋比較大量。由於該輪此次抵港日期較早，如果艙前趕得及將貨物付齊，估計可以把貨物落齊才開航。該輪此次訂出的艙位，已比上月的一艘船增加二百噸，現在尚有……

萊渣貨輪提早於昨晚到 來棉紗百廿噸

廣州今早十時開

【本報訊】鐵行公司租用之「萊渣」貨輪，提早於昨晚由加爾各答抵港，停泊於B字十四號浮泡，起落貨物。它載來貨物一百六十噸，其中棉紗佔一百一十九噸，計三百五十包。該輪定今晚開往上海及日本。該公司方面已接得百餘噸牛骨粉運日本。

又，太古公司之「[illegible]」輪，定今早十時開往日本。因在港停留時間短促，故它只收百餘噸廢鐵出口。

行代理的「姬路丸」，將於明日下午由日本抵港，十一日開航，前往新加坡、喀喇蚩、孟買、科倫坡。它將由日本載來一百餘噸貨……據天津國開航期，說不定將來尚有多少貨物……

撥大量艙位收貨 順榮明日開星洲

順安輪改期十一日抵港

【本報訊】捷順公司屬下的「順榮」輪，明天下午開往新加坡、馬六甲、巴生港及檳城。

該輪撥出五千噸艙位收貨，現已接入數百噸貨，其中生油數十噸及鐵釘一批，還有乾果、火水爐、熱水瓶、豆粉、味粉、紙筆、瓷器、帆布、香片、皮、油漆、琺瑯器、草蓆、涼果、糖果、鋁器、軟管、玩具等。

【本報訊】捷順公司屬下的「順安」輪，由新加坡抵港的日期，已由本月十日改為十一日。該輪有下列貨運來：

[illegible]米萬五包

樹膠六十三包、地板木二百七十三箱、石棉水筒一千零三十一枝、染料二百二十噸及其他貨物。

該行屬下的「美滇」輪，本月十一日從曼谷運到香港，運來的貨物有米谷約一萬五千包、約三百噸、半約三百噸及豬約一百五十頭。

渣華輪船公司屬下的「芝保大士」輪，昨天從[illegible]到港，運來米谷約一千噸及豬約五百頭。

姬路丸明到

【本報訊】天祥洋行據稱：「姬路丸」明日抵港。

去年世界船隻損失 破十四年來高紀錄

共一百十四艘合四十一萬噸 六十一艘觸礁相撞爆炸亦多

【路透社倫敦八日電】利物浦保險商協會今天報道，一九四六年以來世界的船隻損失比一九六〇年還多。

去年一年損失的船隻共一百一十四艘，合計四十一萬八千一百九十噸。一九四六年船隻損失四十六萬九千一百零九噸。

共計十一艘……[illegible]……觸礁、相撞、爆炸……

讚岐丸

昨開日本……[illegible]

火車時刻表

九龍開	到羅湖	羅湖開	到九龍
上午6時37分	7時39分	上午6時32分	7時34分
7時44分	8時49分	7時18分	8時23分
9時09分	10時14分	7時57分	8時53分
10時20分	11時22分	9時05分	10時04分
11時39分	下午12時43分	10時32分	11時29分
下午12時42分	1時45分	11時35分	下午12時31分
2時15分	3時16分	下午1時03分	2時02分
4時13分	5時14分	2時23分	3時23分
5時30分	6時31分	4時21分	5時20分
6時48分	7時49分	5時38分	6時38分
8時15分	9時16分	6時58分	7時56分
10時	10時59分	8時23分	9時23分
九龍開	到廣州	廣州開	到九龍
下午12時30分	下午3時20分	上午8時10分	上午10時56分
下午6時	下午9時33分	上午9時50分	下午2時20分

新型噴射客機 瑞航首次試航

【本報訊】瑞士航空公司消息，該公司訂購的商用康維爾九九〇型噴射機，是目前世界最快捷的商用噴射機，已首次試航。北歐航空公司和瑞士航空公司均定本年採用該型機。該機由聖地亞哥林白機場起飛，沿美國加州南部飛行，兩小時後降落北島聖地亞哥海軍空運站。該公司又稱，該型機有引擎後部反轉扇和其他特徵，使該型機的每小時速度達六百四十哩，即一千零卅公里，每引擎推力最高達一萬六千磅。

紅茶與酒 順榮到昨

【本報訊】捷順公司屬下的「順榮」輪，昨天從華北到港，運來的二百六十六件……五千五百六十四件（貨物中）有酒四百二件、紅茶二百箱、毛毯一、十一箱、乾二百包、味精一八百三十一箱、皮蛋及鹹蛋、千細……鉛筆、瓷器、毛巾、毛巾、花布、電筒、富士綢、唱……

又，「美露士」輪今日由日本抵港，它此次沒有貨物載來。該洋行代理的另一艘「健龍丸」，將於明日早上由日本抵港，於後日開往新加坡、印度、巴基斯坦。

廢鐵九百噸 由兩輪運日

【本報訊】法國郵船公司屬下之「萬利」輪，於昨日下午開往基隆、釜山、日本，它載有廢鐵四百噸運往日本。據該輪今晚由歐洲抵港，停泊於A字十一號浮泡起落貨物。它載來歐洲貨八百四十噸，其中以紙張居多，餘為五金、酒、化工原料和雜貨。

又，太古公司代理之「彰德」客貨輪，於昨日下午五時開往日本，港商有五百噸廢鐵付出。

……片、鐘錶、玩具、手帕、蠟光紙、打字紙、男襪、球鞋、汽燈和一部分年貨等。

今日明日出入口船隻

今日入口船隻

船	名	開來港口	停泊地點	公司
金寶來丸	CANBERRA MARU(下午)	日本	B15	東方
檀香山丸	HONOLULU MARU(上午六時)	日本	A12	東方
國川丸	KUNIKAWA MARU(上午五時)	日本	A19	太平
芝保大士	TJIBODAS(上午一時)	日本	A18	渣華
大順康	TAI SEUN HONG(中午)	金邊	油麻地	順昌
阿蘇丸	ASO MARU(上午六時)	日本	A8	天祥
天光丸	TENKO MARU(上午七時)	日本	B15	東方
長沙	CHANGSHA(下午)	澳洲	九龍倉碼頭	太古
滿的維多丸	MONTEVIDEO MARU(中午)	日本	A3	東方
南海丸	NANKAI MARU(下午)	新加坡	B9	東方
亞美拉	AMIRA(上午六時)	婆羅洲	油麻地	德和
海生	HAI SENG(上午六時)	高雄	油麻地	大信
美羅士	MILOS(上午六時)	日本	B8	天祥

今日出口船隻

船	名	開往港口	停泊地點	公司
堅拿	RINA(下午)	馬尼拉歐洲	A17	寶隆
新吉	ZAANKERK(上午六時)	新加坡歐洲	A9	渣華
士打茂三碧	STRAAT MOZAMBIQUE(下午)	新加坡南非南美	A15	渣華
渣士頓馬士基	CHASTINE MAERSK(下午)	日本美國	A1	捷成
芬田	FERNFIELD(上午六時)	美國	A13	多利順
市鋒	PIONEER MART(下午)	釜山美國	A29	美輪
乾山丸	INUISAN MARU(下午)	美國	A4	東來
雪川丸	YUKIKAWA MARU(下午)	西貢曼谷	B9	太平
榮幸丸	EIKO MARU(下午)	金邊	B6	[illegible]
日本怡美利	DONEVERETT(下午)	曼谷巴基斯坦	B11	南來
多富怡美利	DOLPHEVERETT(上午六時)	新加坡加爾各答吉大港	B7	南來
日光丸	NIKKOH MARU(下午)	西貢曼谷	A7	太平
天曉利	TEMERAIRE(下午)	曼谷	A11	多利順
天城山丸	AMAGISAN MARU(上午八時)	曼谷星洲科倫坡喀拉蚩	A6	東來
廣西	KWANGSI(上午五時)	日本	B12	太古
萊拉	RAJAH(下午)	上海日本	B14	鐵行

明日入口船隻

船	名	開來港口	停泊地點	公司
健龍丸	KENRYU MARU	日本	B6	天祥
邊納地	BENARTY	歐洲新加坡	九龍倉碼頭	連行
東星	EASTERN STAR	日本	A11	渣甸
龍山丸	RYUZAN MARU	日本	A	洛士利
最上山丸	MOGAMISAN MARU	日本	A10	東來
羅美馬士基	ROMOE MAERSK	日本	A	捷成
當拿奧羅拉	DONA AURORA	美國菲律賓	A16	美邦
浙江	CHEKIANG	日本	A9	太古
好景	HOEGH CLIFF	美國	九龍倉碼頭	渣華
漢陽	HAN YANG	日本	B	太古
故拿拉	CANARA	日本上海	九龍倉碼頭	鐵行
姬路丸	HIMEJI MARU	日本	B10	天祥
成海丸	SEIKAI MARU	日本	B	東方
福州	FOO CHOW	日本	B	太古
華麗碧	VELEBIT	日本	B	華林
攸美亞士	EUMAEUS	英國新加坡	太古倉	太古
基連伊恩	GLENEARN	歐洲新加坡	太古倉	渣甸
威肯	VIGAN	美國馬尼拉	A5	美邦
芝尼加拉	TJINEGARA	南非南美	A	渣華
和光丸	WAKO MARU	日本	A	東方
芝利華	TJILUWAH	澳洲日本	九龍倉碼頭	渣華
京士威	KINGSVILLE	美國馬尼拉	A6	多利順
里般城	CITY OF RIPON	日本	A	銀行
順盛	SHUN SHING	天津	B	捷順
天祥	TIAN SHYANG	高雄	油麻地	[illegible]
建安	KIAN AUN	[illegible]	油麻地	[illegible]
興富	HSING FOO	釜山基隆	油麻地	[illegible]
	KAKAPO	西貢	油麻地	[illegible]

明日出口船隻

船	名	開往港口	停泊地點	公司
順榮	SHUN WING	新加坡馬六甲巴生港檳城	B19	捷順
檀香山丸	HONOLULU MARU	日本美國	A12	東方
國川丸	KUNIKAWA MARU	美國	A19	太平
阿蘇丸	ASO MARU	新加坡	A8	天祥
南海丸	NANKAI MARU	日本	B9	東方
天光丸	TENKO MARU	新加坡印尼	B15	東方
滿的維多丸	MONTEVIDEO MARU	[illegible]	A3	東方
興生	HEW SANG	婆羅洲	B21	渣甸
來利巴克	LLOYD BAKKE	日本美國加拿大	A2	鐵行

入口船期預告

船	名	開來港口	月日	公司
紐約	NEW YORK	馬尼拉	2月11	渣甸
大鵬康	BELINDA	北越	2月11	順昌
福清	FUCHING	港外	2月11	中太
笠島丸	KASASHIMA MARU	日本	2月11	巴拉多
必利	BREDE	日本	2月11	新興行
海利	HAI LEE	日本	2月11	多利順
奧士文納總統	PRES. OSMENA	馬尼拉	2月11	美邦
京都	KYOTO	日本	2月11	太平
秋田丸	AKITA MARU	日本	2月11	洛士利
安其斯士	ANCHISES	日本	2月11	太古
范登堡總統	PRES. VAN BUREN	美國	2月11	總統
興立	HENRIK	山打根	2月11	多利順
金熊	GOLDEN BEAR	美國	2月11	美輪
威爾遜總統	PRES. WILSON	美國馬尼拉	2月11	總統
興生	HIN SANG	[illegible]	2月11	渣甸
湖南	HUNAN	曼谷	2月11	太古
四川	SZECHUEN	海防	2月11	太古
先達	LA HACIENDA	神戶	2月11	寶隆
福安	HOCK ANN	新加坡	2月11	振盛行
美興美	PROMINENT	曼谷	2月11	振盛行
合生	HOP SANG	日本	2月11	渣甸
松鳳丸	SHOHO MARU	日本	2月11	東方
威華朗	WAIWERANG	曼谷	2月12	渣華
喜久玉丸	KIKUTAMA MARU	日本	2月12	東方
伊利馬芝士	EURYMACHUS	美國	2月12	太平洋
亞美莉	AMELIA	金邊	2月12	[illegible]
福安	HOCK ANN	[illegible]	2月12	振盛行
伊利諾	ILLINOIS	菲律賓	2月12	渣甸
山鷹丸	YAMATAKA MARU	日本	2月12	萬國
丹多路士	TANTALUS	菲律賓	2月12	太古
北海	PAKHOI	印尼	2月13	太古
寶康	PO HANG	日本	2月13	海來
芬新	FERNSEA	美國	2月13	多利順
茂和	MUKHO	曼谷	2月13	海來
露吉雲	ROGGEVEEN	西貢	2月13	渣華
刁多	TUDOR	歐洲新加坡	2月13	多利順
海洋郵	OCEAN MAIL	美國	2月13	昭來
尼打依路	NEDER EBRO	歐洲	2月13	渣華
鐵利萊克	TILLIE LYKES	美國	2月13	[illegible]
多利杜文	DOLLY TRUMAN	美國	2月13	總統
羅勞士泰	RAVENSTEIN	歐洲新加坡	2月13	捷成
廣平	KWANG PING	美國	2月14	大信
烏馬利	UMARIA	[illegible]	2月14	鐵行
皮利亞士	PELEUS	英國新加坡	2月14	太古
沙那拿	SANANA	金邊	2月14	渣華
利比化利	REBEVERETT	曼谷	2月14	[illegible]
積臣馬士基	JEPPESSEN MAERSK	美國	2月15	捷成
卡拉斯基	JANEK KRASICKI	歐洲	2月15	華夏
民德利	MANDALAY	歐洲馬尼拉	2月16	太平
峯島丸	MINESHIMA MARU	日本	2月16	巴拉多
雲奴	VAN NOORT	紐西蘭澳洲	2月16	渣華
堅拿那	CANNANORE	歐洲	2月17	鐵行
蘇拉	SURAT	歐洲	2月17	鐵行
茂伯利	MELBURY BEACON	南美	2月17	[illegible]
尤利坦	EURYTAN	菲律賓	2月17	太平洋
都倫杜	TURANDOT	舊金山	2月17	多利順
約翰馬士基	JOHANNES MAERSK	馬尼拉	2月17	捷成
西貢丸	SAIGON MARU	日本	2月17	東方
大利民	TALISMAN	馬尼拉	2月17	多利順
雪梨風	SYDNEY BREEZE	日本	2月18	巴拉多
亞瑟總統	PRES. ARTHUR	美國日本	2月18	總統
安慶	ANKING	澳洲馬尼拉	2月18	太古
連尼化利	LENEVERETT	日本	2月18	南來
三原丸	MIHARA MARU	馬尼拉	2月18	洛士利
朱諾	JUNO	[illegible]	2月19	[illegible]
希利奧	HELIOS	日本	2月19	多利順
先鋒	PIONEER MILL	紐約	2月20	美輪
格倫雪	GLENSHIEL	英國新加坡	2月20	渣甸
金熊	GOLDEN BEAR	菲律賓	2月20	美輪
邦尼維爾	BONNEVILLE	美國馬尼拉	2月21	鐵行
成都	CHENGTU	[illegible]	2月21	太古
路化利	RUTHEVERETT	[illegible]	2月21	南來
沙丹拿	SIRDHANA	日本	2月21	鐵行
夏威夷丸	HAWAII MARU	日本	2月21	東方
會津丸	AIZU MARU	日本	2月22	天祥
芬谷	FERNDALE	洛杉磯	2月23	多利順
河內	HANOI	[illegible]	2月23	[illegible]
芝仙吉	GIESSENKERK	歐洲新加坡	2月23	渣華
漢士馬士基	HANS MAERSK	日本	2月23	捷成
夏利蒙	HERMOD	山打根	2月23	多利順
島原丸	SHIMABARA MARU	日本	2月23	天祥
亞多美頓	AUTOMEDON	英國新加坡	2月24	太古
飛剪	FLYING CLIPPER	歐洲新加坡	2月24	[illegible]
多和路	TOHORO	美國馬尼拉	2月24	[illegible]
賓尼尼斯	BENRINNES	英國新加坡	2月24	連行
柯利根郵	OREGON MAIL	菲律賓	2月24	昭來
胡佛總統	PRES. HOOVER	舊金山馬尼拉	2月25	總統
寮國	LAOS	[illegible]	2月25	[illegible]
亞德拉斯都	ADRASTUS	美國	2月26	太古

出口船期預告

歐洲線

船	名	開往港口	月日	公司
凱斯總統	PRES. HAYES	[illegible]	2月11	總統
華麗碧	VELEBIT	歐洲	2月11	華林
亞宜地	AYUTHAI	歐洲	2月11	寶隆
安其斯士	ANCHISES	利物浦	2月13	太古
京都	KYOTO	歐洲	2月13	太平
里般城	CITY OF RIPON	歐洲	2月14	銀行
大利民	TALISMAN	歐洲	2月18	多利順
亞瑟總統	PRES-ARTHUR	歐洲	2月19	總統
賓尼奇	BENREOCH	歐洲	2月20	連行
沙賓士泰	SCHWABENSTEIN	歐洲	2月21	捷成
基連加利	GLENGARRY	歐洲	2月22	渣甸
會津丸	AIZU MARU	[illegible]	2月23	天祥
麥迪遜洛依	MADISON LLOYD	[illegible]	2月24	渣華
拉德諾舍	RADNORSHIRE	歐洲	2月24	渣甸
維多利亞	VICTORIA	意大利	2月27	天祥
民尼科	MINIKOI	歐洲	2月27	太平
亞多美頓	AUTOMEDON	倫敦	2月27	太古
賓尼尼斯	BENRINNES	歐洲	2月28	連行
亞積士	AJAX	歐洲	2月28	太古
希遜士泰	HESSENSTEIN	歐洲	2月28	捷成
[illegible]	[illegible]ARCO	意大利	3月2	天祥
[illegible]	[illegible]	[illegible]	3月5	[illegible]
皮利亞士	PELEUS	歐洲	3月6	太古
邊拿特	BENALDER	英國	3月7	連行
年吉	NIJKERK	歐洲	3月9	渣華
羅勞士泰	RAVENSTEIN	歐洲	3月8	捷成
基連伊恩	GLENEARN	英國西歐	3月8	渣甸
邊哥律	BENCLEUCH	英國	3月9	連行
哥夫	CORFU	倫敦	3月9	鐵行
寮國	LAOS	[illegible]	3月10	[illegible]
波哥大	BOGOTA	[illegible]	3月10	寶隆
哥倫坡城	CITY OF COLOMBO	倫敦	3月15	銀行
民德利	MANDALAY	[illegible]	3月15	太平
亞德拉斯都	ADRASTUS	[illegible]	3月16	太古
蘇拉	SURAT	倫敦歐洲	3月17	鐵行
刁多	TUDOR	[illegible]	3月18	多利順
卡迪根舍	CARDIGANSHIRE	[illegible]	3月20	渣甸
[illegible]	BENVRACKIE	[illegible]	3月21	連行
[illegible]	BAYERNSTEIN	[illegible]	3月21	捷成

印·巴·中東線

船	名	開往港口	月日	公司
健龍丸	KENRYU MARU	加爾各答吉大港	2月11	天祥
凱斯總統	PRES. HAYES	科倫坡孟買	2月11	總統
華麗碧	VELEBIT	[illegible]	2月11	華林
亞宜地	AYUTHIA	[illegible]	2月11	寶隆
姬路丸	HIMEJI MARU	[illegible]	2月11	天祥
故拿拉	CANARA	[illegible]	2月12	鐵行
福清	FUCHING	科倫坡	2月12	中太
安其斯士	ANCHISES	巴丁	2月13	太古
京都	KYOTO	[illegible]	2月13	太平
里般城	CITY OF RIPON	巴丁	2月14	銀行
西貢丸	SAIGON MARU	科倫坡	2月18	東方
大利民	TALISMAN	[illegible]	2月18	多利順
積臣馬士基	JENS MAERSK	印度巴基斯坦	2月19	捷成
亞瑟總統	PRES. ARTHUR	[illegible]	2月19	總統
雪梨風	SYDNEY BREEZE	科倫坡	2月19	巴拉多
連尼化利	LENEVERETT	加爾各答吉大港	2月19	南來
賓尼奇	BENREOCH	巴丁	2月20	連行
沙賓士泰	SWABENSTEIN	科倫坡	2月21	捷成
沙丹拿	SIRDHANA	加爾各答	2月22	鐵行
基連加利	GLENGARRY	巴丁	2月23	渣甸
會津丸	AIZU MARU	[illegible]	2月23	天祥
麥迪遜洛依	MADISON LLOYD	[illegible]	2月24	渣華
東月	EASTERN MOON	加爾各答吉大港	2月25	渣甸
[illegible]	STAR ARCTURUS	[illegible]	2月26	南來
亞多美頓	AUTOMEDON	巴丁	2月27	太古
維多利亞	VICTORIA	[illegible]	2月27	天祥
民尼科	MINIKOI	巴丁	2月27	太平
福洋丸	FUKUYO MARU	科倫坡	2月27	巴拉多
希遜士泰	HESSENSTEIN	科倫坡	2月28	捷成
賓尼尼斯	BENRINNES	巴丁	2月28	連行

東南亞線

船	名	開往港口	月日	公司
松鳳丸	SHOHO MARU	馬尼拉	2月11	東方
健龍丸	KENRYU MARU	[illegible]	2月11	天祥
羅美馬士基	ROMOE MAERSK	新加坡印尼	2月11	捷成
龍山丸	RYUZAN MARU	[illegible]	2月11	洛士利
凱斯總統	PRES. HAYES	西貢新加坡	2月11	總統
亞宜地	AYUTHIA	新加坡	2月11	寶隆
美羅士	MILOS	新加坡	2月11	天祥
和光丸	WAKO MARU	新加坡	2月11	東方
漢陽	HANYANG	曼谷	2月11	太古
成海丸	SEIKAI MARU	馬尼拉	2月11	東方

（接左出口船期預告）

船	名	開往港口	月日	公司
故拿拉	CANARA	新加坡	2月12	鐵行
福清	FUCHING	新加坡仰光	2月12	中太
海利	HAI LEE	[illegible]	2月12	多利順
必利	BREDE	新加坡	2月12	新興行
笠島丸	KASAHIMA MARU	新加坡	2月12	巴拉多
順盛	SHUN SHING	新加坡	2月12	捷順
大鵬康	BELINDA	新加坡	2月12	順昌
大順康	TAI SEUN HONG	西貢金邊	2月12	順昌
合生	HOP SANG	曼谷	2月13	渣甸
美興美	PROMINENT	曼谷	2月13	振盛行
興立	HENRIK	山打根	2月13	多利順
安其斯士	ANCHISES	新加坡	2月13	太古
京都	KYOTO	馬尼拉	2月13	太平
福州	FOOCHOW	新加坡印尼	2月13	太古
先達	LA HACIENDA	新加坡	2月13	寶隆
拉斯馬士基	RAS MAERSK	新加坡	2月14	捷成
里般城	CITY OF RIPON	新加坡	2月14	銀行
芬新	FERNSEA	曼谷	2月14	多利順
寶康	PO HANG	曼谷	2月15	海來
威華朗	WAIWERANG	曼谷	2月17	渣華
峯島丸	MINESHIMA MARU	曼谷	2月17	巴拉多
沙那拿	SANANA	金邊	2月17	渣華
西貢丸	SAIGON MARU	新加坡	2月18	東方
大利民	TALISMAN	馬尼拉	2月18	多利順
連尼化利	LENEVERETT	曼谷新加坡檳城	2月19	南來
亞瑟總統	PRES.ARTHUR	西貢新加坡檳城	2月19	總統
積臣馬士基	JENS MAERSK	曼谷	2月19	捷成
雪梨風	SYDNEY BREEZE	新加坡檳城	2月19	巴拉多
賓尼奇	BENREOCH	新加坡	2月20	連行
沙賓士泰	SWABENSTEIN	新加坡	2月21	捷成

汕頭·上海·天津線

船	名	開往港口	月日	公司
民德利	MANDALAY	上海	2月17	太平
格倫雪	GLENSHIEL	華北	2月22	渣甸
芝甘碧	TJIKAMPEK	華北	2月23	渣華

基隆·釜山·日本港口線

船	名	開往港口	月日	公司
秋田丸	AKITA MARU	日本	2月11	洛士利
威肯	VIGAN	日本	2月11	美邦
紐約	NEW YORK	日本	2月11	渣甸
伊利諾	ILLINOIS	日本	2月12	渣甸
芝尼加拉	TJINEGARA	日本	2月13	渣華
湖南	HUNAN	日本	2月14	太古
丹多路士	TANTALUS	日本	2月14	太古
多利杜文	DOLLY TRUMAN	基隆釜山日本	2月14	總統
卡拉斯基	JANEK KRASICKI	橫濱神戶名古屋	2月17	華夏

非洲線

船	名	開往港口	月日	公司
龍山丸	RYUZAN MARU	南非	2月11	洛士利
芝保大士	TJIBODAS	東非	2月11	渣華
和光丸	WAKO MARU	西南非	2月11	東方
先達	LA HACIENDA	南非西非	2月13	寶隆
拉斯馬士基	RAS MAERSK	南非西非	2月14	捷成
大利民	TALISMAN	[illegible]	2月18	多利順
露吉雲	ROGGEVEEN	南非	2月18	渣華
夏威夷丸	HAWAII MARU	南非	2月22	東方

美洲線

船	名	開往港口	月日	公司
最上山丸	MOGAMISAN MARU	美國	2月11	東來
威肯	VIGAN	加拿大美國	2月11	美邦
京士威	KINGSVILLE	美國	2月11	多利順
紐約	NEW YORK	美國	2月11	渣甸
秋田丸	AKITA MARU	南美	2月11	洛士利
瀨田丸	SETA MARU	美國	2月12	洛士利
伊利諾	ILLINOIS	美國	2月12	渣甸
威爾遜總統	PRES. WILSON	美國	2月12	總統
奧士文納總統	PRES. OSMENA	美國	2月12	美邦
喜久玉丸	KIKUTAMA MARU	[illegible]	2月13	東方
基斯卡	KYSKA	美國	2月13	昭來
多利杜文	DOLLY TRUMAN	美國	2月14	總統
丹多路士	TENTALUS	美國	2月14	太古
海洋郵	OCEAN MAIL	美國	2月14	昭來
約翰馬士基	JOHANNES MAERSK	美國	2月18	捷成
芝加哥丸	CHICAGO MARU	美國	2月20	東方
伊利馬芝士	EURYMACHUS	美國	2月20	太平洋
先鋒	PIONEER MILL	美國	2月21	美輪
茶花女	TRAVIATA	美國	2月23	多利順
箱根山丸	HAKONESAN MARU	美國	2月24	東來
謝菲臣總統	PRES. JEFFERSON	美國	2月24	總統

澳洲線

船	名	開往港口	月日	公司
美羅士	MILOS	[illegible]	2月11	天祥
長沙	CHANGSHA	[illegible]	2月12	太古
東星	EASTERN STAR	澳洲	2月12	渣甸
浙江	CHEKIANG	南太平洋	2月13	太古
芝利華	TJILUWAH	澳洲	2月16	渣華
雲奴	VAN NOORT	新西蘭	2月16	渣華
利來	NELLORE	[illegible]	2月21	鐵行
東榮	EASTERN GLORY	澳洲	2月25	渣甸

本刊廣告 請撥電話 四八一〇八

大順康 TAI SEUN HONG 二月十、十一、十二日下午開行 直往西貢、金邊
大福康 BELINDA 二月十一、十二日下午開行 直達石叻
順昌航業有限公司啓

POLISH OCEAN LINES, GDYNIA.
M.S. "JANEK KRASICKI"
由歐洲來港，約於二月十六日抵港，二月十七日開往橫濱、名古屋、神戶
華夏企業有限公司啓

順榮 S.S. "SHUN WING" 二月九日抵港 十日下午開行 直航石叻、馬六甲、巴生、檳城
順盛 M.V. "SHUN SHING" 二月十一日抵港 十二日下午開行 直航石叻
捷順船務有限公司啓

輪船停泊處
PRES. HAYES / TAY BANK / SLING / KARSIK / HAI AN

截郵時間 今日截郵（星期四）

[illegible]

明日截郵（星期五）

[illegible]

飛機時刻

[illegible]

接納以色列隊 足聯正式通過

同意與華協合辦並予較多甜頭

客隊定今秋來港分戰南華華聯

華人足球聯會於昨日下午六時半在華協會所召開執委會議，主要議程是商討與華協聯合主辦邀請以色列合省足球隊於季後來港比賽的問題。郭泰全在席上報告，南華會方接到以色列足球主管機構的函件，說以色列合省足球隊擬在今年八月底至九月初之間來港作賽，比賽兩場，指定有一場是對南華的。

在此之前，南華主席曾足聯、華協副會長之頌錦添曾與足聯首腦多人會談，各人已經取得默契，有意將此項比賽，由足聯與華協合辦，因此提交昨天的執委會議正式討論。

大家都同情華協年來經濟情況極度困難，非多作球賽無以清償租項，因此通過接納以色列隊，並贊成由兩會合辦；且援照前華協經濟情況，擬定了「七三分賬」的辦法，即華協在純利項下佔百分之七十，足聯佔百分之三十；但此只以今次為限，以後合辦球賽另議。據說足聯此次與華協合辦以色列球賽，純為因曾貸款給華協，希望可以藉此有純利可以取回。當即推出正副主席錢錦泉、何陽曦、郭泰全，司庫黃耀揚，史麗小組主委麥英才等五人為代表與華協聯同成立合辦邀請以色列勁旅的籌備小組委員。

對賽隊伍排定第一場對南華，第二場對華聯。

足聯一年一度的春節聯歡宴會，定於三月一日（農曆年十五）舉行，場地由郭泰全決定。

下次執委會議，因春節假期關係，延至三月十五日才行召開。

出席昨日會議的有錢錦泉（主席）、郭泰全、莫慶、胡祖堅、黃耀陽、郭賽仁、黎楠、黃勝錦等。

陸軍東華首周聯賽廿二日補賽

傑南銀牌重賽定廿三日舉行

警察允借花墟球場

傑志、南華甲組銀牌足球重賽，傑志昨晚已向警察義借會借得花墟球場，定於本月廿三日（星期四、農曆年初九）舉行。

昨晚，警察足球部在花墟場館開會，傑志部的職員借用花墟球場作為傑、南銀牌重賽的場地，原擬於本月廿二日舉行，但警察足球部在開會時，發現廿二日那天已將球場借給陸軍與東華作聯賽首循環的補賽。幾經考慮，才決定破例於本月廿三日借出場地讓傑、南進行銀牌重賽。那天本來是警察在花墟球場之期，但因警察在銀牌淘汰中已被淘汰出局，因此將該日的場地借出給傑、南之用。

黎兆榮在獲得借場消息後，立即通知仍留……會補辦正式申請改在花墟舉行的文件。

花墟球場最近又增建小型看台四座半，傑、南重賽時，已決定門票全收二元四角；如有「爆棚」之盛，票房組織可望有二萬七千餘元之數。

目前估計南華必將贊同在花墟補賽；如有異議，則關於補賽場地便要由足總執委會加以討論和決定了。

「又訊」昨天午間南華主席張錦源、傑志主席蔡寶生在大同酒樓不期而遇，談到南華與傑志銀牌重賽的日期問題，霍首先表示，這場重賽，只要過了農曆新年，無論在任何一日舉行，傑志都將同意；但有一點，如果不是排在星期六或星期日的假期內舉行，則比賽場地必定要在花墟，因為那裏「旺丁旺財」，非假日舉行而收門票二元四角，亦有可能「爆滿」的；如在嘉山舉行就不敢保證可以收入超過二萬元了。

問題波

人有問題，波亦有問題，後者之問題出在偏低、尾皮、穿波膽等等。

這些問題的問題，一句話，就是病了毛病。人患了病，請醫生要錢；波有了病，但人修理要錢；若然自己動手，準備一些修理工具，也要錢。

因此，唔怕波打得唔好，最怕打出「問題波」；事關「問題波」要錢，而錢到錢嘢層，則好為客氣者也。

警務隊姚卓然（左）闖出足總隊門將，將一球一掃中的！臨危竄身救防返欲勵關，但已經長莫及。（文振攝）

傑志水頭充足 下屆班事樂觀

昨日下午，傑志足球員在跑馬地球場練習，雷寶生、黎錦楠、黃史霞等都到場督練。

晚上，傑志首腦蔡寶生、黃史霞、郭賽仁等在麗宮晚餐時，曾談到會務經費問題。據說目前傑志足球隊在聯賽的收入，已有三萬一千多元，連同傑志收到者達三萬六千元；預計球季結束時，可達大萬元以上。本屆除支出外，還剩有若干餘款可作為下屆班之用。下屆時不再是「十隻大軍」，而是「快速部隊」了。

黃史霞認為本屆經濟穩定，收入良好，且本屆成績不錯，對於下屆之班底，組班必有好的影響。

昨晚麗宮樓頭足球各執委於歡迎鄭志、格蘭返英國的盛宴中，並通過了傑志目前主辦為紅磡火災籌款的一場義賽場租全免。（百豐）

匈牙利乒乓球選手 進攻力量加強

將派出九名好手參加世界錦標賽

從一九二七年到現在所舉行的二十五次世界乒乓球錦標賽中，匈牙利選手的成績，佔次席是名列前茅。

匈牙利乒乓球運動員最大的特點是隊員的基本技術熟練，能守能攻，技術全面。

匈牙利選手在守的方面多用快速近削的辦法，巧妙地控制球的落點，而且球的旋轉度變化很多。近削就是當球在桌上剛跳起至最高點或剛下降時就迎上去用力切削，從而就爭得時間。這種打法被譽為現代削球技術中的上乘技巧。

只是靠守得好還不能取得最後勝利。匈牙利選手同目前歐洲許多選手一樣，正在大力加強進攻的能力。許多匈牙利選手更換球拍，把反膠粒海綿拍換成正膠粒海綿拍就充分地說明了這一點。反膠粒海綿拍擊出球的速度慢，但旋轉力強；正膠粒海綿拍彈性好，擊出球的速度快，更利於進攻。

在戰術方面，根據最近的情況來看，他們已逐漸改變了原來那種拒守為主配合反攻和加強配合反攻的打法，而越來越多地採用了以攻為主的主動戰術。

匈牙利十八歲的新手綏扎斯在布拉格國際比賽中就是以攻為主的打法，接連戰勝了捷克斯洛伐克的納錫夫斯基、安德里亞迪斯和斯塔霍克三員名將。綏扎斯左手橫握拍能攻能守，今年才選入國家隊，在同羅馬尼亞國家隊進行國際賽時，他曾以二比〇勝羅馬尼亞男子單打亞軍內古萊斯庫。他的下手又快又狠，被認為是具有「亞洲色彩」的打法。

據最近消息，匈牙利將派選九名選手（五男四女）參加在北京舉行的世界錦標賽。九名選手中將包括西多、別爾切克、福爾迪和羅扎斯、高堯安、瑪特、克雷克斯等人。

西多是世界男子單打亞軍，現年三十七歲。他的正反手削球離台近，動作小，出手快，回球角度大，因而往往使對方陷於被動。他的正反手都能攻球，反手直線抽球力量大，速度快。

別爾切克一九五八年以來曾獲三屆歐洲冠軍稱號，以穩健的防守著稱，近年來攻球技術大大提高，且命中率高。他正反手都能攻，以正手為主，力量重，並能側身搶攻斜直線球。步法靈活，判斷準確。

高堯安是歐洲最引人注目的女子乒乓球選手，今年二十四歲。她曾幾代表匈牙利國家隊參加五十多次世界及國際比賽。一九五八年以來連獲三屆歐洲女子單打冠軍。她的體質好、反應靈敏，出手快，削球的球角度大，能在防守中伺機正反手突擊，比賽中沉着，並敢於大膽進攻。

參加世界錦標賽的其他匈牙利選手將在二月間舉行的全國錦標賽上最後確定。

·鍾何·

索價過昂無法應付 星洲拒絕眞馬德里

【本報新加坡八日訊】星洲足球總會昨日舉行會議，正式拒絕邀請西班牙眞馬德里足球隊訪星，理由是該隊所要的條件過於苛刻。據悉眞馬德里隊要求的酬金和代價竟需獎金二萬五千元，費用另計，其次，該隊球隊前往比賽，每場必抽百分四十，另須納百分十四娛樂稅，實非星足總所可能負担。但該總會亦要求減價，不過希望極微。

眞馬德里隊訪問遠東，乃由香港足總所安排。該會於一月卅日致函星足總，將西班牙隊所要求的條件及待遇列出，並徵求星足總之反應，函中曾提及球場容量之大小以及主方所擔保能付代價之數目等，這些都不是星足總在目前環境所能應付者。

花墟足球義賽 警務戰勝足總

連捐款在內收入近兩萬

昨天花墟足球義賽警務隊三員主將。左起：何耀文、姚卓然、莫振華。

昨天在花墟上演的一場慈善足球賽，警務隊以六比二勝足總隊。臨場觀眾約五千人；連同捐款等在內，總收入近兩萬元。開賽前，由警察與樂隊到場吹奏助興；並加插拔河表演賽，結果香港警察隊以二比〇勝九龍總部隊。

足球賽上陣的球員，全屬迎戰瑞士青年隊的好手，雙方與演，這……

實際力：但警務隊人手比較均勻，取得了勝利；而足總隊的球員也力拚到底，此戰間有精采鏡頭，但缺乏緊張氣氛。

開賽後，互有攻守。十七分鐘，劉志霖遠射破網，足總隊首拔頭籌。接着，「射仔」得球，以使用頭槌攻門，中柱未入；盧松江補射，亦被黃光和托成角球。黃志強一腳勁射，也未中鵠。直到四十四分鐘時，才由陳輝洪、黃文偉分別射進兩球，上半場以二比一反超。

易場後，警務隊漸佔優勢。在八分鐘和十五分鐘時，分別由姚卓然與莫振華近射得手，以四比一遙遙領前。戰中，梁偉雄甚為活躍，曾起腳切入，射門中柱；但因劉德清偷傷離場，形同虛設，苦鬥到十九分鐘，才由劉志霖盤過兩關，近射扳成二比四；但以後好景不常，廿七分鐘，姚卓然打踢波，「滑油」，黃志強近射得手，莫振華亦在完場前射入一球，終場，警務隊以六比二勝。

警務隊：黃文偉、郭錦洪、黃卓振、路光和、高保強、陳輝洪、何耀文、周少雄、黃志強、莫振華、姚卓然。

足總隊：梁偉雄、郭錦洪、劉欽明、黃金福、劉德清、梁偉雄、路打……、熙、盧松江、劉志霖、朱熾鈴、郭劍明……。

從星馬三戰成績 看春節瑞青訪港

體壇什話

瑞士青年足球隊已完成了星、馬三場賽程，先後以二比一勝星聯，四比二勝馬足總，及三比二勝馬來亞隊。三場獲得全勝。可謂橫掃星、馬；不過，照各場賽程看來，成績並不理想。

星、馬足球隊每年遠征的必經之地，是香港。兩地的足球水準相差一段，星、馬在本港的比賽，歷屆是敗北，是肯定的。六〇年曾隨大使隊前來港比賽。記憶中負球的紀錄，放在今次對瑞青之上。一無倖免。

星、馬球員一般比港隊技術上的「快」字，此外個人衝刺長處。例如盤球的控、停、射、走位，後衛的搶截、包抄、供應，平均都不夠水準，而由於長年在熱帶關係，體力尤見遜色。若以港隊、球隊滿員人數，而全心全力與之搏鬥，每仗都可在「體育運動」中取勝。（個人突出的如朱志成等，自不可一筆抹煞。）

以星、馬球技而開始來港與賽，難免令人發生「不過爾爾」之感；問題倒不在瑞球隊多少。我們知道：有些跑慣碼頭的球隊不願意與「散仔」，一來免得陷於一場的看客（勝負比數太遠，會使觀衆覺得不值）；二來某些球隊的作風有數於必勝情況下，多多與演花俏技術，以娛觀衆。但我們是從他的客觀主隊射入一、二球而輕鬆失掉信心，說明守衛不夠穩，周時前鋒也不夠鋭利；若是瑞青準備攻勢……主隊亦將有反攻機會了。

若干人一直迷信「唔保證唔過江」的說法。須知「天下烏鴉一般多」，問題是宜於開山者的。應該切實查看客隊「身世」，不可貿然接受觀衆才是。

當然完全以間接的觀察而逆予肯定評價也是不對的，我們只能以客隊在星、馬戰績作為重要參考。不可忽此唔低其身價；同時，港隊本身也存在着若干弱點：一、假如大除夕的大食大喝，高強應付，就很可能影響至二日的體力。

二、一般心理不願在賽前中拚命抗門，以免受傷而影響春與銀牌。

三、因客隊在星、馬戰蹟平平而存輕敵之心。

無論犯了哪一點，年初一戰都能的不是香港。

必要……客隊甲種體香港是面對水準最高的隊伍之一，們了。客隊……以求一場以痛快的。

有一點可喜的現象是：今年選拔球員，是以近況、氣力及門志三者並重，完全放棄了以往慣於「大牌」的成見，如黃光和、高保強、周少雄、吳志強、莫振華、郭錦洪這些人，不僅是門志昂揚，而且又是最佳狀態的「大牌檔」！

智勇將軍重配郭仔 天才偉風質態俱佳

「智勇將軍」郭仔配合自然，此駒狀態健全，只能半當冷門看。

但由鄭試六化郎，二分廿九秒四，走勢自然，此駒最合「郭仔」涉，如由他主騎，勝「美麗運」、「純冷門變熱門了。

試一哩，二分〇七秒三，狀態好。但此駒在第六班中從無好表現，只能當半冷門看。

「幸運」由洪實騎試一哩，頗有起色。昨試六化郎，一分卅二秒二，末段卅秒，又一路合，同時「天才」「林利」試「羅理坐位」，甚佳。

「中興」步三，狀態頗率，末段廿八秒三，此駒在第三班中「超級」的，五化郎一分，實力可勝，位置甚穩。·黃牌騎師·

「蜂蜜」由馬治洲試一哩二分十三秒一，末段廿九秒三，與「坦光」同到。時速慢，但十分輕鬆。論場，可以一鬥，可惜顧慮難測。

「逍遙彩」由副手試一哩二分〇九秒一，末段卅秒三，最後一段已識叛，可能狀態不出了。

「飛騰」柯實試六化郎，一分卅六秒三，末段卅一秒三，殿顯頭，恐怕難出，而前途必佳。

「偉風」洪實騎試半哩五六秒二，末段廿七秒四，姿態俱不錯。六化郎難可一拚，質態如能鼓出，亦可一拼。

公開羽球賽 今開始報名

羽毛球總會舉辦之公開男女羽毛球錦標賽，今日開始報名，參加者，可向各該會領取表格，填妥後，附同報名費，寄香港……比賽分甲、乙二組……

警察不滿球證之吹 昨函足總要求改善

警星銀牌賽後之下文

【本報訊】足總在去周的特別會議中，警務因不滿洋球證賓客之吹哨技術及與另一委員之合作有問題，昨天上午十一時已有正式函件致足球總會執委會，並在該函之信封加蓋了多個火漆印，以示保密。據說該函內容沒有提出警與警星之銀牌出場的問題；只提出足總對小組，在檢驗球證規定下的新聞原則一項以事實上的陳述、分析，要求加以改善。

一說警察：警務部……並無任何特例說明……可以推翻球證判定的；只是比賽的結果已到了該例水平之上的才能提出……並「唱衰」球證之不愉快事件。

中山叔

澳洲星日等乒隊 有意來香港比賽

香港乒乓球總會「新聞」人員指出，除了參加第廿六屆世界乒乓球錦標賽外，決心多派隊參加的澳洲、南越、新加坡、日本等選手隊並都曾提出於比賽後來港訪問；惟時間期間在本月廿一日舉行的執委會議中討論。

迎戰日排隊 港聯陣點出

排聯會已抽派日本隊，排聯陣容如下：（前排）……

周日場左翼……

路邊志筆

冤你嘔嘔

足總因同情華協之處境欠佳，而將聯合會與辦之以色列隊訪港收入項下撥出純利百分之七十，但照輸下次如再有「合股生意」時，此例將不適用。

何不索性再援一把，興樓下次乾手淨腳之

十萬大拳

傑志會康前先，下回將不再是「十隻大軍」，而是「快速部隊」了。

亦即是將捲鋪蓋走路——「十萬大軍」而已。

此路不通

星洲足總以眞馬德里隊索價過昂，已決定婉拒到訪之來。

其實以前蓋客隊在東南亞各地都是這樣當家作主，最近才「慢慢鬆開」著，還將又為作客。

昨晚籃球聯賽 流星戰勝鯉城 獲甲二組冠軍

公開籃球聯賽昨晚有甲二組三場在修頓球場舉行，結果：香港大學以六二比五四勝中聯；北角以……勝……；流星以……比……勝鯉城。至此，流星取得甲二組冠軍。

趣談郵集　香港中光彩　每冊 2.50
本書共收文章四十篇……凡郵票愛好者，不可多得的集郵讀物。
初集郵者如何收集郵票……集郵，本書都有討論。
各大書店均有出售

中華書局（興記）
精工各種印刷
起貨快捷價格相宜
地址：南京路中二三九號五樓

鳴謝啓事
先父伍……逝世……
伍……謹啓

聘女管家
有……

丸脾歸
上海佛慈藥廠出品

價不加 晚決不說
至浴池德浴

明新花店
電話：四八六四二

版電門龍
快·靚·平
電話：八三七三八

天新華版
快·靚·平

解除痛苦好良機

潘柏强
潘柏强新居
咳嗽
瘧症
虛弱
熱病
診症時間

陳公右
中國跌打

中醫 黃國榮
九龍旺角……
跌打風濕……

幸福立國大樓
天元置業

朱鶴皋　上海中醫　內兒科

北京同仁堂
人參鹿茸丸

大公報 分類廣告
小字十六個（六行）
每天二元
電話 48108

百花隨筆

「你們中國天才太多了！」

君玉

不久以前，一位自上海來的朋友講了這樣一件事：幾位外國人在中國各地參觀之後，到了上海。他們說，物質方面看得不少了，他們想看看中國的精神面貌。於是，他們被招待去聽上海音樂學院附屬中學的音樂會。台上的樂音剛剛結束，一位外國人情不自禁地高呼「毛主席萬歲！」另一位向音樂學院黨局說：「你們中國天才太多了！」

上週末，到深圳去聽了上海青年樂團的演奏會，更體會到那幾位外國人爲什麼如此激動。

當台上出現九個女孩子，或者是剪得短短的頭髮，或者是梳着兩條大辮子，穿着一色的上衣和短裙，白色的短襪子，方頭的皮鞋，其中八人拿着提琴，一人拿着手風琴，你也許會以爲是什麼學校的業餘演奏會。但是，當她們把提琴放到肩上，奏出了第一個樂音後，你就會很快地被她們征服。她們的優美的琴音，準確乾淨利落的演奏，整齊的協作，琴音上所表達的強烈的情感，會使你感到非常激動。

這些年青人（全團平均年齡只有二十二歲半），有些才從音樂學院畢業，大部份則還沒有畢業，但是他們不但已達到了相當高度的演奏水平，而且不少已經創作或改編了很好的樂曲。從節目中，你常常可以聽到，是由上海音樂學院師生及人創作或改編。

使人特別興奮的是，這些年青人不但在西洋樂器上奏出了完全中國氣派的樂調，而且還用中國樂器的演奏法豐富了西洋樂器的音色。人們第一次在小提琴上聽到二胡的幽怨，在大提琴上聽到馬頭琴所特有的草原的情調，在竪琴上聽到古琴的高山流水之音，在橫笛上聽到中國笛子的俏皮而跳動的樂音。

顧聖嬰在鋼琴上演奏蕭邦和「採茶撲蝶」，都同樣美妙動人。無論獨奏或伴奏，一個一個樂音彷彿是自動從她手指尖上跳出來似的。在演奏「採茶撲蝶」時，她沒有被鋼琴的技巧所支配，奏出不中不西的東西，而是完全支配了鋼琴演奏的技巧，奏出一首完全是中國味的樂曲來。

「梁祝」小提琴協奏曲是大家比較熟悉的一個作品，香港一家電台就用「梁祝」的主題作爲一個節目的配音。這次在深圳演出，提琴獨奏換了沈榕擔任。最初，我覺得同唱片上完全一樣；但是，從抗婚起，就開始不同了，沈榕的演奏更激動，更能抓住人心。聽說，有一位太太聽到哭了起來。

最使人難忘的是林明珍所唱的毛主席詞「蝶戀花」（「我失驕楊君失柳」）。不少音樂家爲毛主席的詩詞譜曲，但在演奏能聽到的很少。偶而聽到一兩首，總覺得表達不出毛主席詩詞中的意境，似乎還沒有能脫出抗戰前後某些音樂家譜中國舊詩詞的格調，似乎只是根據詩詞的音節就不顧規律配上一些音，抽去了詩詞的情感，就不能成爲一首獨立的作品。爲「蝶戀花」譜的曲却完全不同，它充份表達了毛主席這首詞中的親切而又崇高的感情，它是一個可以獨立的音樂作品。這樣一首詞，配上這樣的曲，由林明珍來唱，眞是珠連璧合。林明珍的高音圓潤，低音渾厚，情緒奔放飽滿，但却又善於控制。她運用中國戲曲的一些唱法和咬字尤其美妙。這首歌譜靈活地運用了昆曲的格調，但二十多歲的林明珍唱來，却並不是小旦，而是黃鐘大呂，我彷彿聽到昆曲中的「彈詞」、「酒樓」和「刀會」。

就這麼二十來位青年人，舉行了這麼一個光輝燦爛的音樂會，有人說，「又是一個楊門女將」。「你們中國的天才太多了」，一點也不錯。那個外國人說，自古迄今，中國大地上不知產生過多少天才；但在舊社會中，多少被埋沒了，只有極少數能夠克服重重困難，放出了萬丈光芒。今天，天才得到了最熱忱的扶育，最充份的自由來發揮。這是爲什麼呢？那位外國人已替我們作了結論：「毛主席萬歲！」

廣東隊的「攔腰一棍」

——漫話上海隊的「高砲」戰陣

穗滬棋賽執行裁判　居榮鑫

一月廿九日、卅日兩天，廣東隊勝三局，負二局，和一局，領先兩分。結果，廣東隊在兩個回合六局棋（預定六個回合十八局）中，上海先走的四局，廣東隊都是採用「中砲過河車高左砲」的陣式，廣東隊則用「屏風馬左馬盤河」力爭對攻反擊。這個針鋒相對的布局，過去曾被多次採用，但由於雙方棋手的悉心研究，因而中局階段，又有了新的創造和發展。如戰到圖一局面時，這次廣東隊不再先走砲二平七，而仕四進五上仕固防，待上海隊砲八平七後，除楊官璘別出心裁走車八進四巡河（這手棋並不壞，問題在於何順安卒七進一後，楊不該車八平三吃卒，而應走兵三進一，這樣變化下去，楊雖失去馬，但雙兵過河並不吃虧）外，其餘三局均走砲二平七。[illegible]

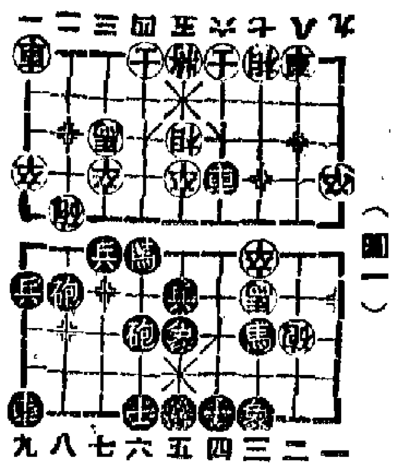

（圖一）

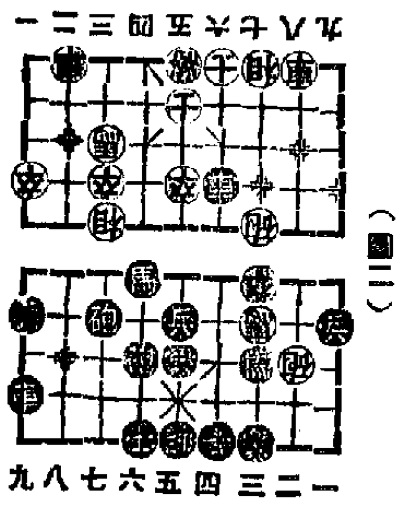

（圖二）

[illegible]

中砲過河車高左砲對屏風馬左馬盤河的陣式，是最近兩年發展起來的新穎戰術，它的特點是變化繁複，富有強烈的對攻性，體現你「死」我「活」，絕少和棋機會。這正反映了我國現代棋手的敢想敢做，勇於進取的戰鬥風格。[illegible]（編者按：作者爲這篇稿時，棋賽尚未結束，結果的總成績是雙方戰成平手，秋色平分。）

英壽星公犯案得妻

百五十歲強姦村婦

高嘉

秦始皇曾派求長生不老之藥，並且還不惜工本，派徐福出訪求，但結果却達不到目的。這是因爲：世界上原無長生不老的藥物，不僅當時爲然，現在也是如此。

現今世界上平均人壽最長的地方，當推北歐的挪威、瑞典、荷蘭以及蘇聯等處。早些時，荷蘭發表它的一九五三至一九五五年平均人壽統計，顯示男人的平均壽命是七十一歲，女人是七十三．九歲。後來，挪威發表的人壽平均統計也和荷蘭不相伯仲，挪威的男人平均壽命也是七十一歲，女人則稍多，是七十五歲。這些國家的人民平均壽命如此長，當然不是服了什麼長生不老藥所致，而是和氣候、環境、體質等分不開的。

但上述的平均人壽數字其實和人類壽命的自然標準相距尚遠。[illegible]

在理論上，鮑谷莫列茨博士的說法已被世界科學家承認是非常正確的。但實際上能夠活到一百五十歲的人却不多見。[illegible]

談灶糖

玉冰

往日民間祭灶用的灶糖，大都是用大麥製成的，也有用高粱的。灶糖分作兩種：一種叫做「糖瓜」，一種叫做「板糖」。前者色白而酥，大者形狀作阿剌伯數碼8字形，小者作8字的半形，上面黏有芝蔴，黏白色芝蔴的叫白糖瓜，黏黑芝蔴的叫黑糖瓜，入口鬆化，不黏牙。後者作膠質堅硬塊狀，性極黏稠，分切成塊時，須用鋼鐵製的板狀，上厚下寬，有刃的鑿子，一塊一塊鑿下來，實際前者係經加工並摻有粉質的糖，後者爲凝結的純飴（此間通稱爲麥芽糖）。

在北方鄉間小村鎮中，一年四季，都有上述的兩種糖賣，到臘月間，製這類糖的特別多一些。舊日收買佬多用「板糖」來換取廢貨或人髮。

怪人列傳

棺材叢裏的小煙鬼

楊無憑

房屋觀，你可聽人說過，我們這裏有一個「棺材屋」？這所房屋，便是他的住宅。因爲周圍是雪白的粉牆，[illegible]從未聽人說過；不過，在這所房子上，我還看不出什麼特別。於是他就給我講了這段陳木官的故事。

陳木官本人，其實不是鹽商，他的產業，是做鹽商的父親傳下來的。木官的名字，也是他小時候父親給起的，題了以後，父親發現木官二字拼起來是個棺字，因此一家人索性叫他棺材，據說還不是咒罵，而是表示寵愛。後來父親得了病，老頭兒怕死了以後借大一份家財，會被這個獨生子敗掉，因此木官十幾歲時，就讓他抽上鴉片，把鴉片煙來綑住他，使他不同外面交接，所以木官還不到二十歲時，煙癮已經很深，每天除了一榻橫陳之外，果然不轉其他念頭了。家裏的人，爲了傳宗接代，幾次要給他娶一

記得那是抗日戰爭前一年，我到鎮江去辦一樁差事的朋友，他陪我到各處去遊覽。有一回中午，來到了江邊那裏有一家以賣餚肉出名的飯店，好像叫京江樓吧？我們就進去用膳。到樓上找了一個臨窗的桌子，在坐着等菜的時候，朋友忽然站起身來，叫我跟他走向窗前，他指點東南角的一幢[illegible]

房妻子，不料這個小煙鬼抵死不從。又過了二三年，他的父親果然死了。

老頭兒入殮的時候，木官看見裝他父親的那口棺材異常漂亮，黑黑的漆，光澤鑑人，上面還描了金鳳金龍。到了出殯時，還加上一副紅繡罩，用三十多個戴了紅纓帽的人抬着，從街道經過，好不威風。就這樣他對棺材發生了興趣，他覺得世界上好看的東西，莫過於棺材，也因此想起，他家裏的人，都要叫他棺材，原來棺材是這樣一件寶貝的東西。

從此以後，陳木官除了沉湎於鴉片煙之外，惟一的嗜好就是棺材。他定製了一副煙盤，那煙盤就採用棺材的形式，那些盛放鴉片煙膏的、大大小小的、金質的、銀質的匣子，也一律都是棺材形式。還特地叫人去翻砂翻了一只棺材形狀的「雌斗」，據他說，一抽這只斗上的煙，會特別過癮。他每天迴旋於這個煙間裏面，屋裏的一切陳設，處處都可以看到棺材。比如擺的鐘，香的也是一幅棺材；甚至飲食用的陶瓷器上，也都燒製棺材的圖案。

最妙的是這個小煙鬼也是一個刻薄的吝嗇鬼，有一年多天，一個親戚去向他借一點錢，陳木官硬是不肯，這個親戚靈機一動，同去叫老婆製了一雙棉鞋，那棉鞋方的頭，高的幫，形式和棺材一模一樣，送到陳木官那裏，直樂得他像得了珍寶一般，不但錢也借了，還在年初一穿了這雙新鞋，逢人時說咧！

港居隨筆

從「理髮雙倍」談起

浦生

清早上街，遇見熟識的一個理髮師傅迎面而來，相互「早晨」之後，我以應時應景的口脗說道：「這幾天忙了，你們的黃金時代到了！」他咧嘴一笑，笑得頗不自然道：「什麼黃金時代啊？」我道：「過年漲價，剃頭雙倍，不就等於雙薪麼？」他道：「漲價？漲價有什麼好啊？」我以爲他感到漲得不好意思，便道：「一年一度，年常舊規，無所謂，應該的。」

這樣引出了他的一番道理來：

平時人們理髮，或隔十日，或隔半月，大致照自己的習慣周而復始。但到農曆歲尾將近，難免要預早算一算日期了。往往就會比平常多隔幾天「留」在最後去及「歸年」，[illegible]。這一來，所以趁舊歷的

[illegible]

美國大雪紀錄

平均每年降雪最多的地方：華盛頓州奧尼爾平原天堂游擊站，每年平均降雪五七五吋。

一季降雪最多的地方：同上，一九五五至五六年的一季中降雪一〇〇〇．三吋。

一個月降雪最多的地方：加州塔瑪拉克，一九一一年一月份降雪三九〇吋。

一天降雪最多的地方：哥羅拉多州的銀湖，一九二一年四月十四至十五日的一天中降雪八十七吋，平均每小時三十七吋半。

（潤）

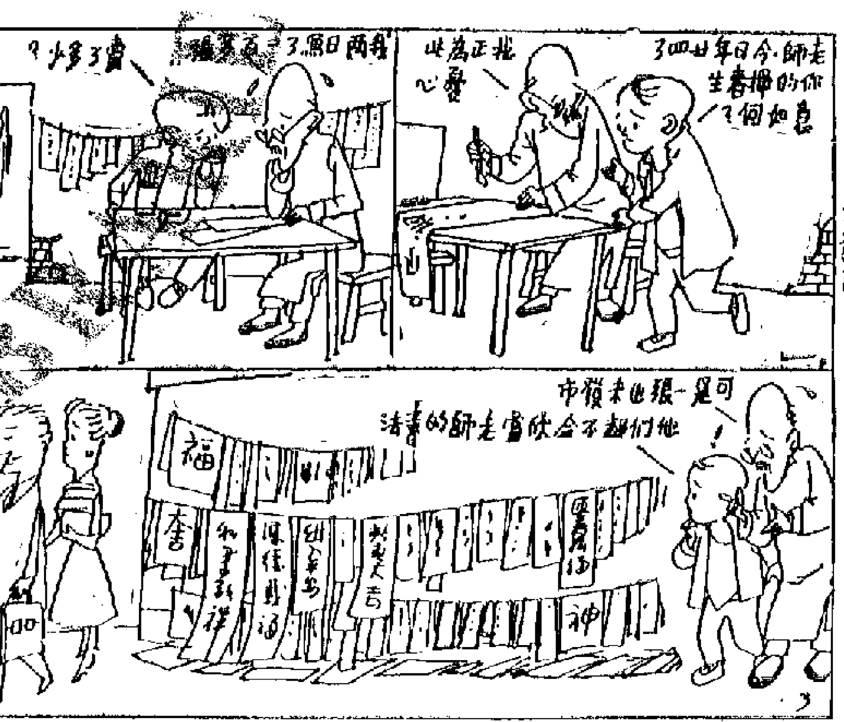

石岐八景之一：阜峯文筆

——阜峯文筆

寅良

[illegible]

阜峯文筆，是石岐八景之一。煙墩山一名英山，又名阜峯，高八十多公尺，屬中山的石岐山列（亦稱卓旗山列）山峯之一的「卓峯文筆」，即指煙墩山和山上的古塔。過去科舉時代，中山人所稱的「石岐八景」之一的「卓峯文筆」，即指煙墩山和山上的古塔。過去科舉時代，[illegible]

[illegible]

小說林

桃李劫

一六○　由萬年來信

吳靈妹

[illegible]

散花女俠

梁羽生

第八回：劫寨相逢　伏兵突發　拜山會俊女　浮海走英豪

[illegible]

太陽黑點

[illegible]

歷代名媛傳

王嫱

七、投邊

[illegible]

大人言

[illegible]

林黛婚期定矣

新郎龍繩勳・十二日成禮

・凌燕寒・

影后林黛，已定於本月十二日結婚了！這是一個相當「冷門」的銀色新聞，影圈內除了與林黛極接近的朋友之外，靜有人知道。就是林黛本人，對這椿喜事也諱莫如深。當她到美麗都大廈為儀服裝公司去定製結婚禮服時，也聲稱那只不過是新戲中的道具罷了！

但事實畢竟是事實，林黛定十二號那天結婚的喜柬，早已發出。喜柬上由男女雙方家長具名發出。坤宅當然是由林黛的母親蔣秀華具名，乾宅則由龍繩勳具名。平時稍為注意銀色新聞的人，必然會想得到，這位「影后」的「皇夫」，就是龍繩勳咯！

由於林黛是天主教徒，他們的婚禮定於十二日下午二時，在九龍聖德肋撒堂舉行，禮成後假半島酒店設茶會招待親友，然後一對新人就乘飛機赴日本度蜜月。

林黛的名字與龍繩勳被連在一起，還是好幾年前她從美國回港之後開始，當時曾轟動本港影圈及報章，盛傳，記得當時林黛曾闢謠，說只是「朋友」而已！至此後的一段時間，林黛的名字又被跟一個男演員連在一起，前天報還有「天下無不散筵席」之興嘆，其實月下老人這一條紅線，早已繫在龍繩勳身上了。

當然咯，天下有哪一位不想自己的女兒有個夫婿，再說林黛也到了該有個自己的家了。正當的婚姻，對事業來說並無影響的。林黛如今已是名成利就，享受一下家庭之樂，自是理所當然的事。

林黛原名程月如，以「翠翠」一片成紅，幾年來曾分別屬「電懋」、「邵氏」旗下，現在則屬「自由身」，兩間公司都有片約。最近她為「邵氏」主演的「燕子盜」，仍在拍攝中，截至昨夜為止，她還在片場趕戲。至於為「電懋」、劉亮華夫婦所組「四維公司」的另一部武俠片「猿女孟麗絲」，則只象徵性地開了鏡，看來婚後的林黛，至少還得演這部片做個……

身為眾矢所歸的林黛，結婚後是否將息影呢？迄今仍是個謎。近日來「燕子盜」都在積極趕拍，她對朋友們絕口未提，因此這一個謎團內人都在猜測。

不過從「邵氏」方面所表示的跡象；今年將不再以林黛主演的影片參加「影展」，而以李麗華代之。由此觀之，可能是因林黛志已不在銀壇了。是耶？非耶？這個問題，不是任何人能代林黛答覆的。

本月十二日將作新嫁娘的林黛

歡唔「明日新人」

陳思思、高遠昨天招待記者雜記

・夢雲・

長城、鳳凰兩電影公司，昨天為了「嫁女」、「娶媳婦」，特別安排「準新娘」陳思思和「準新郎」高遠接見各報採訪娛樂新聞的記者們。一向怕羞的陳思思，在這種場合下，更是羞得面紅過耳，上演一幕精采的「無語問記者」，全部用眼睛表情，高遠則缺乏拍檔，變成了唱獨腳戲。好在思思雖然不肯「侃侃而談」，却在記者們敦促下向高遠耳語，「喁喁私語」，再由高遠「轉播」！

記者們一行廿餘眾，先行參觀了高遠金巴利大廈「藏嬌金屋」。這是一幢面海的新大廈，三房一廳，設計成灰藍、淺灰等色素色。當然咯，新娘子的房間不能免俗，要粉刷成喜氣洋溢的粉紅色，不過配上原色的柚木傢具，看起來却顯眼而不落俗。

雖然新房還在加緊施工中，但那些新穎的窗簾、坐椅、妝台……已足夠顯示出主人的趣味一斑。還有那張加長尺寸的大床，長得出奇。經思思一解釋，原來高遠高得令人捧腹不置。……

他身材上飽動機而得，其「高」可知，多年來高遠都在普通尺寸的床上，都要彎出一截腿來。於是乎，既然成家，那張床，就少不免要加長了！

這一對「銀壇鴛鴦」的新居，客廳面海，是半個圓形，有人打趣說，拉上了窗簾，就是新婚合體的寬銀幕呢！

思思昨天穿了一件黑色的西式便裝，外罩灰底黑點的長背心，臉上雖沒有抹上胭脂，却紅得像個蘋果，不用問，自然是發紅了的咯！高遠自稱「臉皮厚」，有問必答，他對記者們許下了諾言，十號那天，歡迎……

談到了他們的戀愛經過，兩位「準新人」……

高遠對自己的戀愛經驗，作了一次「總結」，那就是膽要大，心要細；一位記者忍不住追問：「要不要臉皮厚？」這一來輪到高遠要臉紅了。思思呢？靜悄悄地告訴「長城」的宣傳部同事，說結婚比演戲困難得多，因為結婚要自編、自導又自演，再加上佈景（設計新居）、道具（設計禮服）……都要「一腳踢」！（按：這段話是經「轉播」出來的。）

對於期之促，以致記者們，高遠和陳思思都表示了歉意。這一來倒觸起了一位「羅記」的靈機，他問高遠為什麼不等到過了年，寧願派利市，也不等到明年了。高遠：把思思弄得更於害羞。他說正是老人家們選了「吉日良辰」，才趕於辦喜事的。一來「正合我意」，二來讓老人家們歡一遍，就正是「鐘有錯漕」啊！

當高遠談及他們的戀愛過程時，提到思思的體貼到他甚佳，因此加强了他「勇往直前」的信心。被一位記者取笑：「原來高遠走的是『內線』嗎！」「準新郎」面不改容，反而趁機逗留在王老五集團……

思思得不够理想，想不到會獲得思思的允肯結婚。他自嘲「傻人有傻福」，這一來又逗得哄堂失笑。

本月二十日下午二時三刻，這一對新人將往高等法院舉行「官式」婚禮，十日晚間則假九龍樂宮樓宴請嘉賓。

上：一對「明日新人」——陳思思、高遠。

下：陳思思正在由服裝設計家黃夫人為她試身。

夏夢演越劇 畢腔極神似

電影雜記

影人擔任。從「王老虎搶親」到當一個電影演員的不容易，本業「追魚」，鑽門路，如寧演，要演得恰到好處，事實上……

長城新片「王老虎搶親」與徐玉蘭、王文娟主演的「追魚」相似，同為越劇電影化。所異者乃是「追魚」中角色純係越劇演員，而「王老虎搶親」則由電影演員擔任。

……

白雪仙授徒勤

俞鳳至昨于歸

▲邵氏影片新秀俞鳳至昨天已經和國片影星小生楊群結婚了。俞鳳至入邵氏未及一年，在影迷腦海裏印象較新，而小生楊群却是年青的「老行家」了，喜宴設在樂宮樓。

▲新成立的影業機構了「中興電影企業公司」，日昨在平安大廈四樓舉行酒會，由吳君麗、鳳凰女、梁醒波、李香琴剪綵。盈千的影迷將平安大廈包圍得水洩不通，肥波的畢挺西裝也險些被擠爛，要茄掉在地上也無法再撿起來。

▲白雪仙近日在仙鳳鳴劇團新人一起上課，教授的第一課就是上網、爪手、拉山、蹌步轉身等，這幾位新人已決於「白蛇新傳」上演時登台，有一部份在舞台演出中先登台。

（華綸）

葉楓的綽號

・寧寧樓・

近來關於葉楓的花邊新聞，似乎總說她和小生張揚訂婚之喜事，而通通都出籠了。於是，這一個，可把葉楓在影迷的腦海裏留下了更深的印象。

俗語說，不聽不敵，這裏也不讓熱鬧，把葉楓的幾個有趣味的「花名」談一談，正如影迷所熟知的，葉楓常被稱作「睡美人」與「長腿姐姐」，但「睡美人」這名似乎對她不大貼切，只可以說是宣傳文章的「噱頭」……

還有一個很少數受益者給她起的「花名」——「最佳包租婆」，這是吳家騶、丁皓等共同推薦的，事因他們都和葉楓同住一層樓，而租金是三人各出一部份，由葉楓總其成包起，但吳家騶與丁皓都多次忘記而沒有把租金交給葉楓，葉楓却從不計較，自己給他們墊上。所以吳、丁兩人特給她起此名作留念。一時間此名倒傳開了。

最近，相信葉楓將在新春期內與小生張揚結婚了，「新娘子」之稱看來要給她加上去，只不過到那是否能夠實現而已？

新正上演茶葉鎮 黃金愛溫習戲場

・綺華・

▲黃金愛週幾天來在家裏忙個不停，非常輕鬆而愉快……

着重環境心理描寫

——談「鐵影雄風」(The Heroes Are Tired)

舒　石

影談

由於這一類環境的描寫，為了……

九、談針讓網

十九　大小八卦

二〇　他許是有私事

紅粉深宮恨

忍庵

九：南疆綠珠勝故主　北邸黃鳥送傾城

一月完偵探小說 血戰X光

十

小說林

柳嘯劍

杜九庵

春妮

天賜麟兒

韋寧・曾水圖

（三三二）